EDICION DE 14 PAGINAS
AGENCIAS EN EL EXTRANJERO:
NUEVA YORK: 34, WALL STREET
LONDRES: 4 & 5, COPTHALL COUR
AGENCIAS EN TODAS LAS PROVINCIAS

# LA NACION

PRECIO: 10 CENTAVOS
NUMERO ATRASADO: 20 CENTAVOS
SUBSCRIPCIONES:
Por un año: $ 30.00 - Por seis meses: $ 16.00
Por 3 meses: $ 9.00 - Por 1 año extranjero: $ 70.00

AÑO IV
Santiago de Chile, Viernes 13 de Febrero de 1920
Núm. 1,126

## DOS RIVALES

Empezaban a temblar sobre el mar las primeras estrellas. El día había sido caluroso y la noche prometía ser diáfana y tranquila. A la entrada del puerto levantaba su mole la montaña áspera, rocallosa, en cuya cima, que formaba una planicie de considerable extensión, se erguían, próximos al cantil que se derrumbaba a pico produciendo un vértigo, el fuerte, y hacia el declive opuesto, medio escondido por un accidente del terreno, el observatorio, con sus dos cuerpos en que abrían su ojo enorme, quieto y misterioso, un ecuatorial y un meridiano.

En el fuerte se alargaban enormes cañones de acero, sobre el tumulto perenne de las olas.

Empezaban a temblar sobre el mar las primeras estrellas, y a esa hora en que la luz se va y el misterio llega, las cosas, que tienen una alma arcana e indefinible, hablan un lenguaje que los solitarios, los pensativos y los tristes entienden. El telescopio, que por una brecha de la cúpula giratoria asomaba ya su límpida pupila para clavarla en la estrella doble **Alfa del Centauro**, la cual asomaba a la sazón por el Sur, y el cañón, fastidiado de acechar el horizonte, de donde no se alzaba ni el más vago humillo de un buque lejano, empezaron a dialogar entre sí.

Y dijo el cañón malhumorado:

—Eh, bestia curiosa y lírica... ¿No te has saciado aún de comadrear con los planetas y de querellar de amor a las estrellas? ¡Vida más inútil la tuya!... vida de poeta trasnochador y trasnochado, que se baña místicamente en los rayos de la luna o en los lejanos rayos de los lejanos soles... ¡Perezoso! La acción es todo en los tiempos que corren... El ensueño es una pobre túnica de jacinto, pasada de moda, que es fuerza arrojar muy lejos... Yo soy un monstruo activo. Yo defiendo la entrada del puerto y muchos acorazados han sentido en sus flancos sonoros mi bofetón de acero, que abre heridas incurables.... ¡Ah! ¡cuántos he echado a pique!... Llegaban ostentando banderas en que reían todos los colores, empavesados como para una fiesta, pintados de blancos como palomas... Radiaban al sol sus graciosas torrecillas de acero. Sus cañones se desperezaban en ellas, abriendo su ojo negro y silencioso... De pronto, de uno de los costados del buque se escapaba un humo leve, oíase luego una detonación y un cuerpo obscuro pasaba con cierta pereza describiendo una parábola en el azul inmaculado.—Ha llegado mi hora—decíame yo entonces, y se estremecían de entusiasmo mis entrañas.

Mi parte posterior giraba como una puertecilla y la luz me atravesaba por completo. Luego una palanca neumática levantaba con suavidades de seda el proyectil, que cerraba herméticamente el orificio... Un momento de cálculo... un estremecimiento, y la enorme masa de metal salía de mi boca e iba siempre justa, siempre precisa, a herir los quince centímetros de blindaje del acorazado... ¡Con qué placer casi insensato lanzaba yo el segundo proyectil, y vomitaba luego el tercero, y luego el cuarto!... ¡Ah! te aseguro que no marraba ninguno, que no marraba ninguno... Mi artillero es un doctor en eso de puntería... Aquella fortaleza maravillosa que momentos antes deslizaba por el azar de las ondas la gracia magnífica de su casco y la aérea coquetería de sus banderolas, se inclina entre torbellinos de espuma, gira vertiginosamente, se hunde con todo su poderío ante mi bocaza ignívoma, que no ha conocido jamás el sabor de la misericordia... ¡Ah, sí! yo trabajo, yo soy activo, yo combato, yo triunfo, y cuando la paz amenaza con dejar mis fauces ociosas, quédame el recurso de las fiestas patrióticas, las alegres salvas que se repiten tres veces al día, desde el júbilo del alba hasta la melancolía del crepúsculo. Me quedan los saludos de cortesía a los buques amigos, me queda el ejercicio técnico de los artilleros, que usan en el blanco el poder de mis proyectiles... mientras que tú, pobre ideólogo, abres tu ojo obstinado ante la indiferente luz de las inaccesibles estrellas...

***

Y el telescopio respondió:

—Mientras tu cierras la entrada del puerto, yo abro la entrada del infinito. Soy, en efecto, la pupila perpetuamente dilatada ante el abismo, el ojo que ha sorprendido la desnudez de la noche, como Acteón la de Diana, y todos los secretos de las constelaciones. Por mi sabrá el hombre de dónde viene y a dónde va, por mi comprenderá en un día no lejano los enigmas del universo. Seré yo quien descubra las humanidades planetarias y a través de mi lente se saludarán las almas de todas las provincias del sistema solar.

Yo he encontrado la maravilla de las estrellas múltiples, de los soles dúplex, triples y cuádruplos que en concierto indescriptible giran los unos alrededor de los otros, mezclando los fuegos multicolores de sus focos inmensos; yo he escarbado en el polvo lácteo de las nebulosas y en la luz fosforescente de los cometas; yo he medido los enormes Himalayas de Mercurio y de Venus, ante los cuales el Gaurisankar, con sus 8,840 metros, es una colina: los canales de Marte, de gemminaciones enigmáticas, y los satélites de Júpiter... Yo he bajado a los circos de la luna, he ascendido a sus cordilleras solitarias, he recorrido sus ranuras y abras gigantescas, he atravesados sus mares muertos... La senelografía no tiene para mí secretos, y a través de la luz de plata del planeta he adivinado los vestigios de sus vidas milenarias. Yo he penetrado en el nutrido enjambre de las masas estelares, yo he analizado con el espectroscopio la constitución química en los astros y sé los metales que arden en los soles lejanos. Yo he sondeado el horror de los **sacs a charbon**, negros balcones del infinito por donde se asoma horror de la nada!... Yo sé de planetas que nublan momentáneamente el fulgor de sus soles, haciéndoles descender tres o cuatro magnitudes en algunas horas. Y de estrellas como la temporal de Perseo, que fraguan un universo a nuestra vista. Yo he sondeado tanto, yo he visto tanto... que casi he visto a Dios. Sin mí la humanidad viviría en la ignorancia absoluta de su estado, de su posición en el infinito, y soñaría aún en las grandes columnas de bronce que diz que sostenían el mundo, en la gran esfera de cristal en que estaban engastados los astros, cuyo centro coincidía con el de la tierra y que giraba alrededor de uno de sus diámetros. Sin mí la tierra mezquina, punto de arena perdido entre los esplendores del sol, sería aún el centro del universo.

Si un día la humanidad, en vez de destrozarse, se tiende la mano para siempre y marcha fraternalmente hacia el porvenir, hacia la eternidad; si algún día el misterio de nuestros destinos aparece escrito en estrellas en algún rincón del éter; si, por último, algún día el hombre levanta sus ojos al espacio para ya no bajarlos más a contemplar el lodo de la tierra, me lo deberá a mí, a mí, el ojo diáfano, sereno, imperturbablemente abierto ante el infinito... ante la eternidad...

Cuando el telescopio hubo concluído su discurso, satisfecho de la elocuencia desplegada, volvióse hacia su émulo, con una expresión de ingenuo amor propio, que hacía más brillante aún el cristal de su objetivo de 98 centímetros. Pero el cañón hacía tiempo que no escuchaba sus palabras: se había dormido.

AMADO NERVO

## Guerra a muerte al escote

**En París se aplicará el boy-cott a las tiendas que exhiban prendas muy "ligeras"...**

Treinta sociedades femeninas de París han resuelto declararle la guerra al escote y en general a todos los excesos — ¿excesos?— de las nuevas modas. Con tal propósito aplicarán el boy-cott—otra cosa de moda—a todas las tiendas que exhiban o vendan prendas tan económicamente confeccionadas. Aun cuando se trata de un procedimiento más eficaz que las pastorales indignadas, cabe dudar de los resultados de esta campaña contra el vestido que aparenta cubrir lo que en realidad está mostrando mejor. Dudamos, porque en esta materia la oposición ha fracasado siempre. La mujer es caprichosa de suyo y tratándose de vestidos no admite otra dirección que la del modisto-tirano que, más feliz que cualquier don Juan Tenorio, se da el lujo de vestir... y desvestir a todas las bellas hijas de Eva. Además, estas nuevas modas que han seguido a la guerra, parecen responder a un movimiento general hacia una especie de "minimalismo" de la ropa, por oposición al "maximalismo" en boga. Hasta en Turquía las mujeres se han despojado del velo, que es para ellas—así es de relativo y convencional el pudor—cosa tan grave como el escote absoluto en las damas occidentales. En París y en los Estados Unidos se han suprimido las medias, se han alzado las polleras y el escote ha bajado tanto, tanto, que ya puede considerárselo un simple eufemismo. Como ciertos escritores sutiles que gustan que su frase deje entender lo que no dice, los modistos quieren que sus vestidos muestren lo que parecen destinados a ocultar. Para una dama parisiense que se halle en batón, decir que "va a vestirse", ha de resultar una ironía...

Quieren, pues, esas damas parisienses hacer cuanto puedan por combatir a sus ligeras y aligeradas compatriotas, velando por las buenas formas... ocultas. Lástima sería, sin embargo, que esas damas austeras resultaran al fin feas y viejas, porque entonces sus buenos propósitos se descubrirían como una simple maniobra defensiva... Preferimos creer que son simpáticas jóvenes, que guardan celosamente sus gracias y no han menester de exhibirlas en escaparate para convencer a nadie....

## Para los periodistas

### Periodismo y Gobierno

El gran estadista americano, Jefferson, decía que prefería vivir en un país que no tuviera Gobierno y tuviese periódicos, antes que en un país que no tuviera periódicos y tuviese Gobierno. Esta opinión de Jefferson carece de base real; porque siendo los Gobiernos, sus errores, sus vicios, sus desaciertos y su ignorancia el tópico principal del periodismo, sería casi imposible la existencia de diarios donde no hubiese Gobierno.

### El periodismo y la guerra

Decía Bismarck que en Alemania se leen más periódicos que en Francia e Inglaterra; pero afirmaba, al mismo tiempo, que la capacidad del público para juzgar era mayor en Inglaterra y Francia que en Alemania. Basta esta opinión de Bismarck para explicarnos cómo la prensa alemana ha podido mantener en el pueblo la ilusión de ganar una guerra que estaba perdida a los pocos meses de iniciarse.

### La censura periodística

Los gobernantes propensos a establecer la censura previa, dicen siempre que lo hacen en nombre del orden y de la tranquilidad del Estado; pero, en realidad, establecen la dictadura del silencio en nombre de la tranquilidad propia. Y no la consiguen, porque el obligar a callar indica que no podría contestarse con éxito a las razones del amordazado. El hombre público que sustrae su conducta al libre examen, demuestra que es ella deleznable o impura. El que teme ser juzgado, ya está condenado.

### La civilización y el periodismo

La civilización moderna es obra de la prensa. Y obra suya será también, en un futuro acaso próximo, la solidaridad definitiva del humano linaje.

### La difusión de la doctrina

El más raudo vehículo de una doctrina, no es el libro ni la cátedra, sino la prensa. Razón tenía el más ilustre de los pontífices modernos, Pío IX, al decir: "me ayuda más un buen periodista que muchos predicadores".

### Poetas y periodistas

La musa del poeta es, generalmente, el amor. La musa del periodista es la curiosidad. Quien no riodista es la curiosidad. Quien no múltiples aspectos que la vida ofrece, jamás será un gran periodista, por muy bien que escriba y por muy vasta que sea su cultura.

Porque cabe ser gran escritor y mal periodista, y, vice-versa, gran periodista y mediocre escritor. Lo difícil es reunir ambas cualidades.

La Naturaleza es avara de sus dones. Sólo nos dota a medias.

### El egotismo

El periodista que habla mucho de sí mismo, de su espíritu, de sus ideas, de sus emociones y gustos desconoce su oficio, que es, ante todo, reflejar la vida colectiva. El público no soporta la petulancia del egotista. Por lo demás, sea cual fuere nuestra condición, conviene seguir el viejísimo consejo de Confucio: "No debemos hablar nunca, ni bien ni mal, de nosotros mismos; bien, porque no lo creerá nadie, y mal, porque lo creerá todo el mundo en seguida".

### El sobreesfuerzo

En ninguna profesión se excita tanto el amor propio como en el periodismo. Quien carezca de este amor propio, llevado hasta el extremo, no es periodista de raza, aunque sea grande su talento. El repórter, como el articulista, han de poner diariamente en su obra el máximo esfuerzo. Las derrotas en información o en juicios hieren mucho más en el periodismo que en cualquier otra actividad profesional. Para no dejarse ganar el tirón hay que estar tirando siempre a máxima tensión. Sólo es gran periodista el que considera los triunfos del diario en que trabaja como triunfos de su propio espíritu.

### Diarios oficiales

Los periódicos oficiales viven en perpetua falacia. Cuando el Gobierno acierta en su gestión, exageran el éxito con ditirambos desmedidos. Cuando yerra, apelan a todo género de sofismas para defenderle de las censuras. En uno y otro caso la verdad está ausente de sus columnas.

### Diarios ricos y pobres

Los diarios ricos son más morales y justos en sus juicios que los diarios pobres. La moralidad y la necesidad coinciden pocas veces.

Pero un periódico llega a ser rico por haber sabido ser pobre, esto es, por haber luchado austeramente para conquistar la confianza pública, que sólo se logra con la predicación de la verdad y del bien.

Francisco GRANDMONTAGNE.

AUTOMOVILES

DELAGE

Ponemos en conocimiento de los interesados, que próximamente llegará la primera partida de los afamados automóviles franceses "**Delage**".

El "**DELAGE**" es considerado por los entendidos, como el automóvil europeo más moderno, por tener numerosas innovaciones que fueron experimentadas durante la guerra.

Las líneas de las carrocerías son muy bonitas y los modelos los más elegantes.

GRAHAM, ROWE & Co. :-: Importadores
SANTIAGO. — VALPARAISO. — ANTOFAGASTA

**Dr. GIANELLI**
21 DE MAYO 562
Especialidad en Sífilis, piel, vías urinarias.
**Estudios en Europa**
Consultas de 2 a 6.

ESPECIFICO BENGURIA
El único reconstituyente del cabello. Cura radicalmente las canas.
MONEDA 875

VENTAJOSA OPORTUNIDAD
OFRECEMOS UN GRAN SURTIDO EN
Telas para Capotas y Cortinas
Telas para Fundas de asientos
Pegamoid negro y de color
COMPASES Y ARCOS PARA CAPOTAS Y VARIOS ARTICULOS PARA TAPICERIA
PRECIOS REDUCIDOS
DESCUENTOS ESPECIALES PARA TAPICEROS
Importadores: T. ELLIOTT ROURKE y Cía. -:- Agustinas 1185

TECHO
POMESCORIA

Lo mejor construído hasta hoy.
Completamente impermeable.
Incombustible.
Aislador del frío y del calor.
Resistente y elástico.
No se oxida con el aire del mar.
Hermoso aspecto. Se vende en cualquier color. Duración indefinida. Se garantiza un minimum de 20 años.

Compare el precio del Pomescoria con cualquier techo similar

BESA & Co.
AGENTES GENERALES 15-F

La Kalmine,
es el específico por excelencia del elemento Dolor.
Obra tan rapidamente en los casos de
Jaqueca, Neuralgia, Dolor de Muelas
Insomnio, Gripe, Reuma.
que se expende en cajitas de una sola oblea, dosis suficiente en la mayoria de los casos.

La "Kalmine" (obleas y comprimidos), preparada en los Laboratorios del Dr P. Métadier en Tours (Francia), está de venta en todas las Boticas y Droguerías.

"LA NACION"
SUSCRIPCIONES
Anual........................ $ 30
Semestral.................... 16
Trimestral................... 9

Automoviles
RENAULT
Habiendo sido nombrados
Agentes Generales para Chile
invitamos a los interesados pasar a hacer sus pedidos a
GRACE y Cía. (Chile)
DISTRIBUIDORES
SOCIEDAD AUTOMOVILES
Ahumada y González
ESTADO 137 15-F

## MOTOR ELECTRICO de la GENERAL ELECTRIC

de 25 H. P. y un dinamo de 120 voltr. 17 amperes

**VENDO**

Compro máquina de hacer palos de escoba y tarugos

## BARRACA IBERIA, MATUCANA 745

---

## EMPRESA FORLIVESI

--- DE ---

### Pompas Fúnebres

Unica en el ramo y la más importante en todo Chile:

**COMPAÑIA 1037 - 1041**

Edificio Arzobispal
ENTRE PLAZA Y BANDERA

**Juan Forlivesi**
TELEFONO INGLES 877

NOTA.—Esta Casa no tiene sucursales.
Se atienden con prontitud y esmero los pedidos de provincia.

---

POMPAS FUNEBRES

## Empresa Zenteno

**Delicias 2584, casi esquina Molina (cuatro cuadras Estación Central)**
TELEFONO INGLES 524

Nuestros servicios son presentados en forma insuperable y a los precios más bajos. Sin recargo hacemos todos los trámites de sepultación. Atiende personalmente.

**CARLOS ZENTENO LOYOLA**

---

## CUERPO DE CARABINEROS

Se piden propuestas públicas para roveer al Cuerpo de Carabineros de 5,500 quintales métricos de pasto; ,000 quintales de avena y 3,000 uintales de paja larga para el conumo de la caballada de dicho Cuerpo.
Las propuestas se abrirán el día 0 del presente mes, a las 15 horas, n la Comandancia General del Cuero, Delicias N.o 288, en presencia de os interesados que concurran y de a comisión respectiva.
Bases y antecedentes en la Intenencia del Cuerpo de Carabineros de a 11 y de 14 a 19 horas. 23-F

---

## CASAS PARA ESCUELAS

Pídense propuestas públicas para otar de local a las siguientes escuelas del departamento de Santiago, por el canon que se indica y dentro del radio que se expresa:

Escuela N.o 14—Radio: Blanco Encalada, Grajales, Castro y Echáurren. Canon máximum anual 8,400 pesos.

Escuela N.o 159.—Radio: Victoria, Marina de Gaete, Arturo Prat y San Francisco. Canon máximum anual: $ 5,400.

Las propuestas se abrirán el 21 del mes actual, a las 3 P. M., en la Sección Locales de la Inspección General de Instrucción Primaria, en donde se darán los datos que se soliciten.

**El Inspector General de Instrucción Primaria**

17-F

---

## Casa Importadora

**NECESITA**

Vendedor de drogas competente, a comision.

**CASILLA 2746**

---

## Fundición San Pablo

Oficina de venta:
**Galería Alessandri 7-A. — Teléfono 5119, Central**
Talleres:
**Blanco Encalada 3023. — Teléfono 94, Estación**

**Trilladora**
**"CASE", en perfecto estado.**
**OFRECE**

---

## "La Industrial"

COMPAÑIA NACIONAL DE SEGUROS

**3.er Dividendo**

Desde esta fecha se encuentra a disposición de los señores Accionistas, en la Oficina de la Compañía, Bandera 210, el 3.er Dividendo de 6 o|o semestral, acordado en la Junta General de 30 de Enero p.pdo.

Santiago, 4 de Febrero de 1920
**EL GERENTE.**

19-F

---

## PARA CABALLEROS
## GRANDES OPORTUNIDADES
## SALDOS DE LA ESTACION

**CAMISAS** de última novedad, con pechera, cuello y puños dobles, en piqué fino o céfiro de color, precio extraordinario .. .. $ **9.90**

**SOMBREROS** canotiers en paja "Rustic" inglesa, modelos de gran moda, $ 11.90, $ 9.50 y $ **5.90**

**CORBATAS** en seda de fantasía, variedad en dibujos y colores, $ 2.90 y .. .. .. .. .. .. $ **1.75**

**BASTONES** alta novedad, para el campo y la playa, precios excepcionales, $ 7.50 y .. .. .. $ **5.90**

# CASA FRANCESA

---

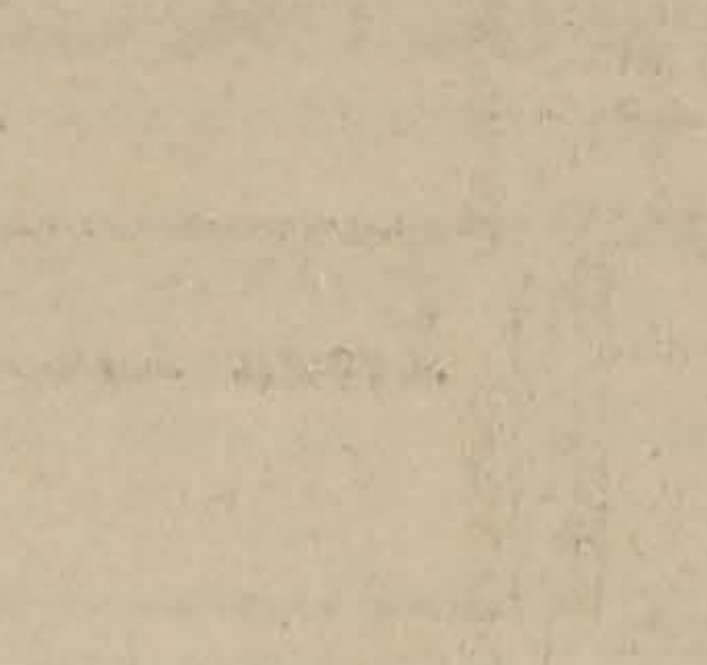

## Cada tic-tac del Reloj

Cada tic-tac del reloj significa que el tiempo pasa, —tiempo en el que deberíamos gozar de salud perfecta. No deje que el tiempo le robe sus energías porque Ud. *puede ser vigoroso.*

### Pastillas Velcas

Las Pastillas Velcas le ayudarán a contrarrestar el estrago de los años. Tome dos Pastillas Velcas después de cada comida y obtendrá el vigor, la fuerza y virilidad que tanto ha deseado. Tarde o temprano recurrirá a las Velcas, lo mismo que cientos de miles han hecho antes que Ud.; ¿por qué perder tiempo esperando? Ud. *sabe* que Velcas es el mejor tónico del mundo— ¿por qué no empieza a tomarlas en seguida? Sea sensato,—*empiece hoy.*

PARA LA FUERZA

---

## ASOCIACION
— DE —
## Productores de Salitre de Chile

**Calle Prat 132, edificio del Banco de Londres y Río de la Plata Ltdo., tercer piso**

Se avisa a los interesados en la compra de salitre, se sirvan recurrir a las Oficinas de la Asociación de Productores de Salitre de Chile, para la cuestión de precios, fechas de entregas y demás condiciones que establecen los contratos respectivos.

**EL GERENTE**

17-F

---

SOCIEDAD

## Fabril & Comercial de Providencia

Según acuerdo tomado en la junta general ordinaria del 28 de Enero último, y con el objeto de reformar algunos artículos de los estatutos sociales, se cita a los señores accionistas a junta general extraordinaria para el 18 del presente, a las 4 1|2 P. M., en el local. Santo Domingo 1050.

**El Presidente.**

Santiago, Enero 8 de 1920.

F-17

---

## Compañía Transatlántica
## DE BARCELONA

VAPORES CORREOS ESPAÑOLES

LINEA DEL PLATA — MEDITERRANEO

El lujoso y rápido vapor
**"INFANTA ISABEL DE BORBON"**
saldrá de Buenos Aires el 24 de Febrero, haciendo escala en Montevideo, Canarias, Cádiz, Almería y Barcelona.

AGENTES EN VALPARAISO:
**Pereda, Martínez & Co.**
COCHRANE 653. — CASILLA 898

SUB - AGENTE EN SANTIAGO:
**JOSE MONSERRAT**
**Bandera 188. — Casilla 2170**

---

## FABRICA DE MUEBLES FINOS

de **ARRAZOLA Y CANET**

Donde encontrarán un variado surtido en muebles finos y surtido completo en Catres.

**SAN DIEGO 282-286**

21-F

---

## Patentes de Invencion

Al Ministerio de Industria se ha presentado don **RAFAEL ARREDONDO AREVALO** pidiendo patente de invención para "Un procedimiento de fotografía múltiple, simultánea, que permite tomar la fotografía de una misma persona instantáneamente y en diversas posiciones."
Se da este aviso para los efectos de las disposiciones reglamentarias correspondientes.

**EL JEFE DE LA OFICINA DE PATENTES DE INVENCION.**

16-F

---

## PAPAS -- PAJA

carbones, compra La Granadina:
**AVENIDA MATTA 1460**
**Teléfono 113**

14-F

---

## PASTO

1,200 quintales métricos, mitad 2.o y 3er. corte, compramos. Ofertas a A. B., casilla 2879.

13-F

---

## Sociedades Anónimas

## Sociedad de Petróleos "España"

La Sociedad entregará los títulos de sus acciones desde el 15 de Febrero de 1920.

Siendo aquellos al **Portador**, se previene, en especial a los accionistas de la ex-Comunidad "España", que deberán presentar a la Gerencia de Valparaíso, Blanco N.o 853, antes del 10 de Febrero próximo, los documentos que acrediten ser poseedores de acciones, porque no se dará curso a las transferencias que hubieren efectuado, mientras no se cancelen aquellos documentos.

Valparaíso, 1.o de Febrero de 1920.

**EL DIRECTORIO.**

15-F

---

## C. S. A. V. COMPAÑIA SUD-AMERICANA DE VAPORES

**VIAJES DIRECTOS Y RAPIDOS A CRISTOBAL EN 14 DIAS**

Los siguientes vapores saldrán próximamente para la ZONA DEL CANAL (CRISTOBAL):

### Vapor "IMPERIAL"

**CAPITAN TOLEDO, EL MIERCOLES 18 DE FEBRERO, A LAS 4 P. M.**

### Vapor "PALENA"

**CAPITAN MATHIAS, EL MIERCOLES 25 DE FEBRERO, A LAS 4 P. M.**

Harán escalas en COQUIMBO, ATOFAGASTA, IQUIQUE, ARICA, MOLLENDO, CALLAO, SALAVERRY, PAYTA Y CRISTOBAL donde llegarán después de atravesar el CANAL EL 3 y 10 de Marzo, respectivamente.

Tendrán espléndidas conexiones con vapores PARA Y DE EUROPA Y CON LAS LUJOSAS NAVES DE LA UNITED FRUIT COMPANY QUE HA REANUDADO SU SERVICIO SEMANAL ENTRE CRISTOBAL, NEW YORK Y NEW ORLEANS estando en inmediata conexión con nuestros vapores.

EN ANTOFAGASTA Y ARICA combinarán con los trenes internacionales a LA PAZ que salen los días Sábados y Lunes a las 19.50 y 16 horas, respectivamente.

**VAPOR PARA PIMENTEL**

### El Vapor "CACHAPOAL"

**CAPITAN DOMACCIN,** saldrá para Pimentel e intermedios el Sábado 21 de Febrero, a las 4 P. M., con escalas en COQUIMBO, Huasco, Caldera, Chañaral, Taltal, ANTOFAGASTA, Gatico, Tocopilla, IQUIQUE, Caleta Buena, Pisagua, ARICA, Ilo, MOLLENDO, Chala, Pisco, Tambo de Mora, CALLAO, Huacho, Supe, Huarmey, Casma, Samanco, Chimbote, Eten y Pimentel.

**AGENTE: Señor Carlos Rogers, Bandera esquina de Moneda.**

**SUB-AGENTES: Santiago, H. Spencer, Huérfanos N.o 946; Expreso Villalonga, Agustinas N.o 840, y Compañía de Transportes Unidos, Estado esquina de Delicias.**

**ONTERE PLAZA,**
Gerente.

---

## 30 Carneros Hamshiredown

**(Cabeza y patas negras)**

En estado de servicio, hijos de carneros importados y ovejas seleccionadas, **LLEGADOS DE CATEMU**

**SE REMATARAN EL MARTES 17**

a las 3 P. M. en el

**ESTABLECIMIENTO ARTURO CALVO**
SUCESORES
**Eduardo Rodríguez & Cía.**
HUERFANOS 2355

---

## MARMOLERIA "BOTTINELLI"

**CIENFUEGOS, 67 :-: TELEFONO, 683**

**Especialidad en: Altares, Mausoleos, Gradas**
**Pisos y Mármoles Importados para Muebles**
**Precios sin competencia -- Trabajo rápido**

---

# AVISOS DE REMATES

## Remate del Menaje de Casa

**DEL SEÑOR ARNALDO BROCKWELL U.**

### SANTO DOMINGO N.o 1030
### El Sábado 14 del presente

**A LAS 2 P. M. POR AUSENTARSE DEL PAIS**

— HAY —

**SALON.** — Piano vertical "Kaps". Amoblado Luis XVI de nogal tallado, tapiz cachemira de seda, compuesto de 1 sofá, 2 sillones y 6 sillas. Cortinajes. Mesa de centro, 2 grandes espejos biselados Luis XVI, marco al laqué. Banquetas y sillas de fantasía. Pedestales, adornos y figuras de terracotta y biscuit. Estante para música. Cuadros al óleo. Grabados. Acuarelas, etc. Lámpara eléctrica de 3 luces. Alfombrado de Bruselas, de una pieza, etc., etc.

**ESCRITORIO.** — Amoblado estilo americano tapiz pergamoid con sofá, dos sillones y 6 sillas. Escritorio Ministro de nogal tallado. Sillón giratorio. Estante para libros. Máquina de escribir Oliver. Mesita para idem. Columnas, figuras de medio bronce, cuadros al óleo. Utiles de escritorio. Rica pistola belga marca Bayard. Cuadros al óleo y grabados. Lámpara eléctrica de sobremesa. Alfombra de una pieza, etc., etc.

**COMEDOR.** — Juego de comedor estilo americano, compuesto de aparador y dos trinches, con mármoles plomos y lunas biseladas, mesa de correderas, carpeta, mesa de servicio, plaqués en paneras, alcuzas, piezas de centro, mantequilleras, queseras, etc., servicio de mesa de loza inglesa para 12 personas, cuchillería Christofle, servicio de cristalería, manteles, servilletas, pedestales, jardineras, cuadros de frutas, lámpara eléctrica, alfombrado de Bruselas, etc., etc.

**DORMITORIOS.** — 3 amoblados estilos inglés y americanos con roperos de un cuerpo, peinador, cómoda y dos veladores con mármoles de color y espejos biselados, catres de bronce y fierro con bronce. Colchones de lana, servicios de lavatorio, pañeras, muebles de asiento tapizados. Diván tapizado. Lámparas eléctricas para velador. Cuadros religiosos, mesas de centro y de cintura. Lámpara eléctrica. Alfombrados de una pieza, etc.

**HALL, COCINA Y VARIOS.** — Amoblado de mimbre. Paragüero con espejo. Pedestales. Columnas. Plantas en maceteros. Jardineras. Cocina a gas con horno. Batería de cocina. Mesa cubierta zinc. Lavaplatos. Tina de zinc. Calentador a gas. Espejo al laqué. Muebles al laqué. Alfombrado para escala. Cuadros, etc., escala. Cuadros, etc., etc.

**Y demás a la vista el Viernes de 2 a 6 P. M.**

**VICTOR ARAYA L.**
**MARTILLERO DE HACIENDA**

---

## REMATE VOLUNTARIO
## De Menaje de Casa

**Y UN AUTOMOVIL FORD SEDAN**

### AGUSTINAS 865

### Hoy Viernes 13 del pte. de 10 a 12 y de 2 adela

**POR ORDEN DE VARIAS SUCESIONES, COMPAÑIAS DE GUROS, JUZGADO DE TURNO Y CONSIGNATARIOS.**

—— HAY: ——

**SALONES.**—Un autopiano Mignon con 60 piezas, Un piano de tudio Erard, Otro de media cola Chickering. Diez amoblados de asiento estilos Luis XV, Luis XVI, Berger, Inglés y Americano, tapices seda, Cachemira, Felpa y yuto con sofá, llones y seis sillas, Cortinajes con lanzas de bronce, Mesas de arrimo y de centro de caoba, Jacarandá y lingue, Vitrinas Luis XVI de nogal con aplicaciones de bronce, Columnas, Pedestales, 2 estatuas de bronce para hall con instalación eléctrica, Cuadros al óleo, Grabados, Acuarelas, Oleografías, Banquetas y sillas de fantasía, Espejos biselados marcos dorados y al laqué, Alfombras de una pieza y de tripe cortado, Lámparas a gas y luz eléctrica, etc.

**ESCRITORIOS.**—Amoblados tapiz cuero y pergamoid, Otro Chesterfield tapiz felpa borlón, Escritorios de ministro, medio ministro, de roble americano, nogal y lingue, mesas escritorio Idem. altos, Pisos de tornillo, Cajas de fondos, Prensas de copiar, Máquina para escribir Underwood, carro largo, Otra Royal Barlock, Mesitas para máquinas, Archivadores, Lámparas de pie y sobremesa, Cuadros al óleo, Grabados, Figuras de medio bronce, Artículos de escritorio, Cortinajes, Alfombrados, etc.

**COMEDORES.**—6 amoblados estilos Luis XV, Luis XVI, Inglés Americano y Renacimiento con aparador, 2 trinches y vitrinas con mármoles varios colores y espejos biselados, Mesas de corredera y fijas, Sillas respaldo alto y bajo, tapiz cuero, pergamoid y enjuncadas, Aparadores y trinches sueltos, Carpetas de mesa, Servicios de loza inglesa, Cristalería, Plaqués finos, Centros de mesa, Un servicio para café de porcelana Veneciana, Cuadros al óleo, Grabados, Cortinajes, Lámparas a gas y luz eléctrica, Alfombrados de una pieza, etc., etc.

**DORMITORIOS.**—6 amoblados de roble americano, nogal y lingue de diversos estilos, con ropero de 1, 2 y 3 cuerpos con espejos biselados y mármoles varios colores, Guardarropas, Peinadores, Cómodas y veladores sueltos, Catres de bronce y fierro con bronce, Colchones de lana, Ropa de cama, Cunas para guaguas, Coches y sillas para idem., Espejos toilette, Servicio de lavatorio, Biombos, Divanes, W. C. portátiles, Bidets, Cortinajes Stores de punto, Cuadros religiosos, Lámparas eléctricas para velador, Alfombrados de una pieza, etc., etc.

**VARIOS, HALL Y COCINA.**—Amoblados para hall de mimbre, Paragüeras con espejos, Columnas, Pedestales, Jardineras, Baños de fierro enlozados, Lavatorios de estante, Cocinas a gas y económicas, Calentadores, Bodegas de fierro para botellas, Estantes, Mesones, Lavaplatos, Carniceras, Sillas de montar, Un lote estantería desarmada, Máquinas de coser, Plantas, Un violoncello en perfecto estado con su estante veneciano para música, etc., etc.

**UN AUTOMOVIL FORD CARROCERIA LANDAULET EN PERFECTO ESTADO Y MUY POCO USO Y DEMAS, A LA VISTA DESDE HOY.**

**VICTOR ARAYA L.**
**MARTILLERO DE HACIENDA.**

13-F

# El estreno de una dama "diputado"

(TRADUCIDO DE "LE TEMPS")

Inglaterra, "la madre de los Parlamentos" como, con orgullo, gusta denominarse, país donde todo lo que atañe a la vida política despierta la atención, acaba de seguir con apasionada curiosidad la entrada en Westminster de Lady Astor, la primera mujer elegida "diputado" de los Comunes. Esto constituyó, en toda la fuerza de la expresión, un estreno sensacional. Por primera vez una mujer franqueaba, de pleno derecho, en virtud de un mandato omnipotente, el dintel de aquel augusto recinto. Hasta ahora, algunas sufragistas, deseosas de llevar a cabo una manifestación estrepitosa, habían varias veces intentado lo mismo, pero vanamente; el puño robusto y la vigilancia de los "policemen" que custodian la puerta las habían siempre apartado.

Ya se supondrá cuánto esa sesión excepcional, única, había provocado la afluencia de visitantes. Comparada con la sala del Palacio Borbón, alta, amplia, teatral, por demás teatral, con sus gradas, sus numerosos palcos para el público, su tribuna para el orador, la Cámara de los Comunes parece pequeña, sencilla, íntima. Apenas si tiene 560 asientos para más de 00 diputados. Estos no disponen de un sitio que les esté especialmente reservado; se sientan donde pueden; se establece una rotación entre los que siguen la discusión y los que permanecen en los pasillos. Los días de grandes sesiones, se arreglan como pueden. Nada de pupitre para escribir; allí no va el diputado a atender su correspondencia, como a cada paso ocurre entre nosotros. Leer sería también considerado como una incorrección. Quienes permanecen allí lo hacen para escuchar, hablar o aplaudir.

Se tiene la impresión de estar en un club o mejor en una asamblea de accionistas. La discusión, los discursos revelan siempre un no sé qué de "business-like" (cosa relativa a negocios), como dicen los ingleses.

Tal es el recinto al que Lady Astor acaba de hacer su entrada, entre, — cual lo quiere la tradición — dos padrinos parlamentarios, Mr. Balfour, a la derecha, y Mr. Lloyd George, el Primer Ministro, a la izquierda. La regla exige que neófito y padrinos se inclinen y saluden tres veces. Pero los padrinos, quienes, sin embargo, se las han tenido que haber con cosas mayores, estaban, asegura un testigo, tan intimidados que olvidaron sus reverencias. Se habría dicho que eran tiernos adolescentes que se aventuran en su primera pieza de baile — "ingenui vultus pueri ingenuique pudoris". — De los tres era ciertamente lady Astor la que parecía más serena, más dueña de sí misma.

¿Qué "toilette" iba a adoptar para esa circunstancia? Es lo que se preguntaban todos. ¿El vestido de "soirée"? Es un poco ceremonioso y a larga, bastante molesto. ¿Llevaría o no llevaría sombrero? ¿Y qué clase de sombrero? Salió del paso, con mucho ingenio, adoptando la toca de terciopelo. Y, en cuanto al traje, había elegido un "tailleur" azul con un cuello blanco ligeramente abierto.

En la galería de los visitantes, los pares habían acudido muy numerosos para asistir a ese estreno. Entre otros, estaba allí su marido, lord Astor, cuyo sitial parlamentario iba ella a ocuparlo, después que se vió obligado a emigrar a la Cámara alta. La tribuna de las señoras estaba archirepleta; la reja que, hasta aquel día, cerraba dicha tribuna, dando a esa parte de la sala la apariencia de un claustro, había sido sacada para siempre. Y no era esa muy lejos de ello, la única innovación. Al mismo tiempo que lady Astor abajo, dos mujeres repórters, arriba, habían irrumpido por primera vez en la tribuna de los cronistas parlamentarios. Porque, el piso alto se había mostrado hasta entonces más conservador aún que el piso bajo.

Ahí está pues una mujer en los Comunes. La seguirán otras, no les quepa a ustedes duda. En Inglaterra, las mujeres han querido votar. Han votado y acaban de hacer elegir a una de ellas. Cuando lo quieran seriamente, fuertemente, entre nosotros no hay razón para que no logren el mismo resultado.

R. R.

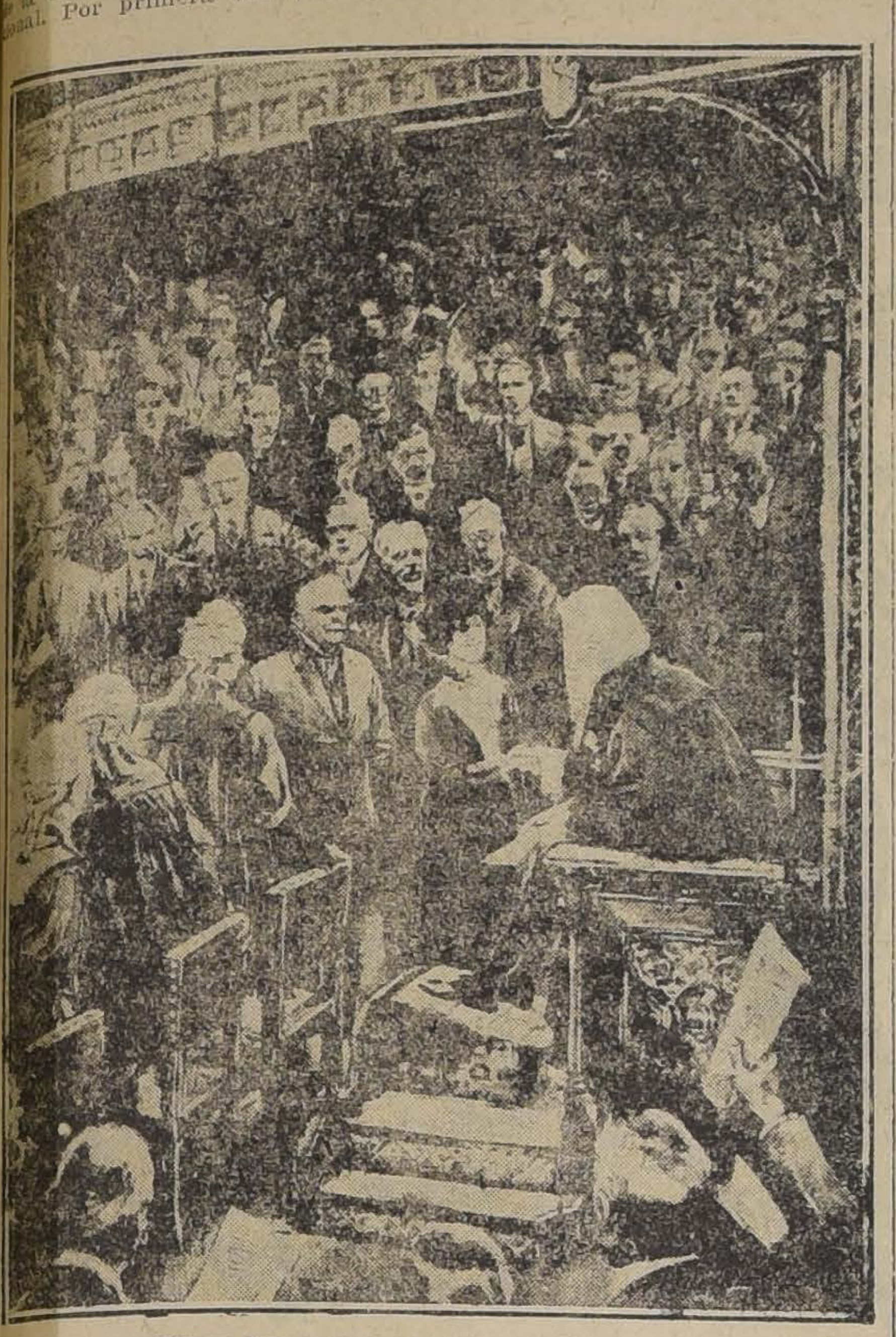

LA PRESENTACION DE LADY ASTOR EN LA CAMARA DE LOS COMUNES

# La Doctrina Monroe

> Basta una palabra bien dicha para que uno se haga célebre...
> **Cambronne.**

Me admiran los yankees. Me admiran esos hombres que han inventado la política del **Big-Stick**, la ley de **Linch**, las películas **Mack Sennett**, y la **Doctrina Monroe**.

Nadie, por exigente que sea, podrá negar la utilidad práctica de los inventos yankees.

¿Quién se ha hecho un tajo alguna vez afeitándose con una máquina **Gillette**?

¿Quién se ha roto alguna muela masticando un pedazo de **Yun-Yun**?

¿Quién sabe de algún tratado internacional en que no intervenga la **Doctrina Monroe**?

Wilson y los más grandes políticos europeos trabajaron muchos meses para llegar a redactar el **Tratado de la Liga de las Naciones**. Pero cuando todo el mundo parecía satisfecho y treinta naciones se aprestaban con su firma, un senador yankee, **Mr. Lodge**, vino a descubrir que el Tratado de la Liga de las Naciones estaba en contra de la Doctrina Monroe.

Yo, que nada tengo de internacionalista, creía de buena fe que aquello de **América para los americanos** era una cosa dicha para los tiempos de la **Santa Alianza**...

Pero los yankees han tomado la Doctrina Monroe como las Píldoras Rosadas del Dr. Ross, como una cosa buena para todos los males.

Si los estados hispano-americanos desean la intervención de la Liga de las Naciones, los yankees se oponen alegando que **América para los americanos**.

Si los Estados Unidos desean prohibir la inmigración nada les cuesta dar un nuevo sentido a la Doctrina Monroe y alegar otra vez que **América para los americanos**...

Sin embargo, los yankees no han dado todavía con el sentido retrospectivo de la Doctrina Monroe. Porque cuando el General **Jackson** exterminaba en 1818 a los indios de Georgia y Alabama, los pieles rojas también podían haber invocado la Doctrina Monroe y haber salido con aquello de **América para los americanos**...

César Carcabel

# La actualidad internacional

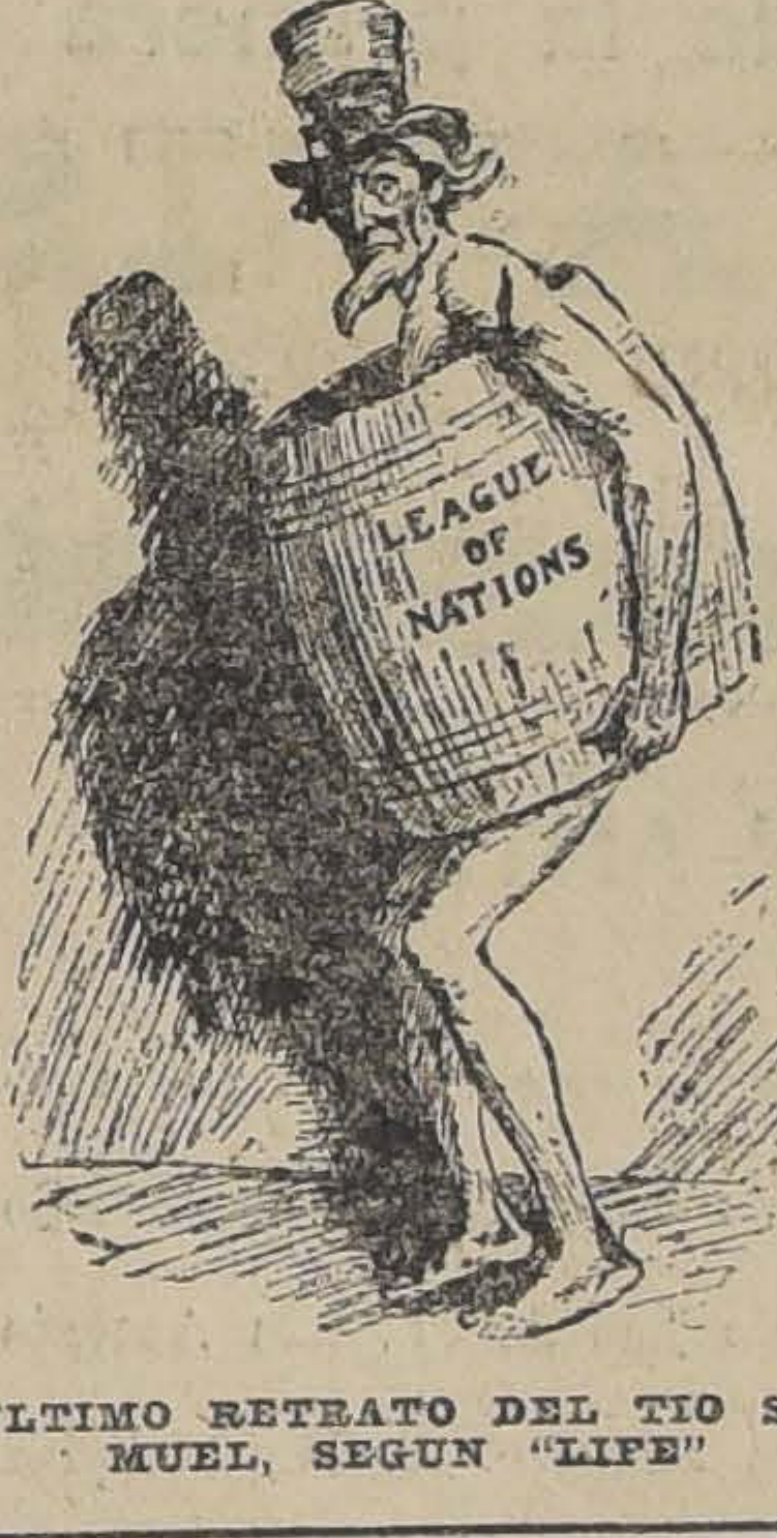

ULTIMO RETRATO DEL TIO SAMUEL, SEGUN "LIFE"

# VIDA SOCIAL

**FALLECIMIENTO.—**

Ha dejado de existir ayer, Antu Correa Varela, hija de don José Correa García y de la señora Ana Varela de Correa.

**MATRIMONIOS.—**

Circula el siguiente parte:

Exequiel Figueroa Lago y Susana Unzueta de Figueroa participan el matrimonio de su hijo Carlos con la señorita Isabel Serrano Menchaca, e invitan a Ud. a la ceremonia religiosa que tendrá lugar en Concepción en la Capilla de los R. R. P. P. Franceses, el Domingo 22 del presente, a las 11 1|2 A. M.

Santiago, Febrero de 1920.

—Ayer se verificó privadamente en San Bernardo el matrimonio del señor Alfredo García Contador con la señorita María Clara Rebolledo Correa.

Fueron padrinos por parte del novio el señor Alfredo García Aránguiz y la señora Antolina Contador de García y por parte de la novia el señor Alfredo Rebolledo Correa y la señorita Leontina Inés Rebolledo Correa.

Actuaron como testigos en la ceremonia civil la señorita Elisa García Aránguiz y el señor Daniel Rebolledo Correa.

Los novios se dirigieron a Valparaíso.

**RESIDENCIA.—**

La familia Latorre Barceló ha fijado su residencia en la Avenida Salvador N.o 1955.

**ENFERMOS.—**

Después de una fiebre tifoidea que lo tuvo postrado largo tiempo en cama, se encuentra fuera de peligro el señor Jorge Huneeus. Es atendido por los doctores Brockman, Guzmán y Torres Boonen.

—En San Bernardo se encuentra enfermo el doctor señor Juan B. Miranda.

—Se encuentra gravemente enfermo el señor Federico Sagredo C.

Se encuentra enfermo de gravedad el señor Oscar Valdivieso Amor.

—Ha sido operado en el Pensionado del Salvador, don Osvaldo Undurraga A., por los doctores Torres Boonen y Araos.

**VIAJEROS.—**

A Penco se ha dirigido la familia Fernández Ossa.

—Se encuentra en ésta, procedente de Valparaíso, por asuntos comerciales, el señor Jorge Dutrey.

—A Constitución partió la familia Marambio Molina.

—A Buin se ha dirigido la familia Guarachi Vidaurre y Guarachi Ríos.

—Próximamente se dirige a Viña del Mar el señor Raúl Bezanilla y señoritas Isabel y Blanca Bezanilla Rojas.

—Se ha trasladado a La Serena el ingeniero don Julio Acuña Castro.

—Al Recreo se han dirigido la señora Graciela Huidobro de von Flack e hijo.

—Don Eduardo Serre se ha dirigido a Chiloé.

—Ha regresado de San Vicente don Carlos R. Cid Pinuer.

—Por motivos de salud próximamente llegará a ésta el Obispo Monseñor Eduardo Solar Vicuña.

—De La Serena ha llegado a ésta para fijar su residencia en Santiago el señor Armando Salamanca.

—En Maipú se encuentran las familias Cuevas Llona y Riesco Llona.

—De Traiguén ha llegado la señora Carmen L. de Ríos.

—Se encuentra en esta don Manuel Menchaca Lira.

—Se dirigió a Viña del Mar don Juan Casanova Vicuña.

—A Valdivia se han dirigido las siguientes personas: Evaristo Molina, Luis Constela, José María Puga M., Laura y Filomena Cordero Hurtado, Waldo Seguel Benavente y Juan Antonio Puga.

—A Chillán se ha dirigido el Administrador de la 2.a zona de los FF. CC. del Estado, don Federico Martínez.

—A Constitución se ha dirigido don Joaquín Lavín y señora.

Regresó a Talca el señor Carlos Icaza Barros.

—En Constitución se encuentra el diputado don Manuel Hederra C.

—En el mismo balneario se encuentra pasando la temporada don Fermín Donoso Grille y familia.

—Ha regresado a ésta el diputado don Pedro Rivas Vicuña.

—Al fundo "Misque" se han dirigido don Javier Castellón y don Renato del Río.

—Se encuentra veraneando en Quilpué, la señorita María Aldunate del Canto.

—Ha regresado de Molina, la señorita Inés Aldunate del Canto.

—Se ha dirigido a Linares el joven don Luis A. Villalón.

—Se han dirigido a La Serena, el señor Jorge Ruiz Tagle S., señora Victoria Palma de Ruiz Tagle y la señorita Adela Ruiz Tagle Solar.

—Ha regresado del sur el doctor don Víctor Torres Torres.

—Se encuentra veraneando en Puente Alto, la señora Lidia Sepúlveda de Ruiz Tagle e hijos.

—Se ha dirigido al fundo Lo Bustamante, la señora Elvira Bermúdez v. de Amor.

—Ha regresado de Europa después de una larga permanencia en el Viejo Mundo, don Juan Seyler.

—De Rengo se han dirigido a Constitución, doña Virginia Barros de Rodríguez y familia, don Alvaro Puga Fischer y señora Fanny Rodríguez de Puga.

—Procedente de La Serena, han llegado a Viña del Mar, don Vicente Gómez Solar y la señorita Isabel Gómez Solar.

**PASEO EN CARTAGENA.—**

Ultimamente se llevó a efecto en Cartagena un paseo al fundo "El Peral" dado por las siguientes familias:

Montes Sutil, Garcés Concha, González Cruchaga, Vial Cotapos, Infante Lecaros, Salas Pereira y Vicuña Velasco.

Asistieron las siguientes personas:

Señoras: Adela Sutil de Montes, Clarisa Concha de Garcés, Elena Cruchaga de González, Amelia Cotapos de Vial, Elisa Lecaros de Infante, Josefina Pereira de Salas, Ana Luisa Velasco de Vicuña.

Caballeros: José Luis Vial C., Gilberto Infante Valdés, Rafael Salas E., Jorge Vicuña S.

Señoritas: Sofía y Alicia Montes Sutil, Marta Antúnez Cisternas, Inés y María Salas Pereira, Sara y Berta Vial Cotapos, Elisa Infante Lecaros, Olga Vargas Salinas, Elena González Echenique, María y Olga Garcés Concha, Olga y Sofía Vicuña Velasco.

Jóvenes: Luis Ríos Errázuriz, Enrique Antúnez Cisternas, Hernán Alessandri Rodríguez, Ramón Undurraga Lecaros, Luis, Hernán y Antonio Vial Cotapos, Luis Altamirano Zaldívar, Luis Rodríguez Velasco, Ramón Ocampo Ortúzar, Juan Barros Riesco, Fernando Moragas Pérez, Carlos Barros, Miguel Dávila C., Carlos Bustamante Aspillaga, José María Santa Cruz Errázuriz, Rafael Salas Pereira, Camilo Carrasco Hurtado.

**TERMAS DE CAUQUENES.—**

En la última semana han llegado a estas Termas, las siguientes personas:

Señoras y señoritas:

Teresa Wilms de Montt, Consuelo Tirapegui de Quijada, Clorinda B. de Quijada, Julia Ossandón de Muñoz, Elena Freudenburg de Wood, Ercilia Escobar de Meléndez, Luisa A. de Vidal, Sofía Claro de Raposo, Margarita de Gamboa, Juana L. de Brand, Juana P. de Guzmán, Ana C. de Moebis, Elena Parodi de Vergara, Juana A. de Tocornal, Inés Ossa Muñoz, Emma Wood Freudenburg, Laura Muñoz Ossandón, Teresa Wilms Montt, Adriana Muñoz Ossandón, Aída Meléndez Escobar, Teresa Wood Freudenburg, Ana Donoso G., Julia Núñez Squella, Luisa Donoso G., y María Wiebé.

Caballeros y jóvenes:

Aureliano Quijada Burr, Emilio Claro, Bernardino Quijada, Jorge Andwanter, Alejandro Fuenzalida Grandón, Manuel Vidal, J. Pérez, Humberto Vergara, Rafael Venegas, Constante Luce, Arturo Venturini, S. Grimberg, Miguel Romero, Germán Claro, Enrique Muñoz Ossandón, José Silva, Juan Ethagaray Francisco Donoso, Francisco Salinas, Presbítero Pedro Nolasco Donoso, Guillermo Wilms, y Humberto Vergara.

**DE CONSTITUCION.—**

Ultimamente han llegado a este balneario, entre otras, las siguientes personas de la capital:

Señor Pedro Letelier y señora Blanca Hoyl de Letelier y familia; señor Osvaldo Donoso B. y señora Teresa Carrasco de Donoso y familia; señor Enrique Guzmán Duval y señora Lyll Rogers de Guzmán y familia; señor Julio Hudson, Guillermo García Huidobro y familia, señor Guillermo Rossel y familia; señor Leoncio Arce y familia; señor Clodomiro Valdivia y señora Cristina Egaña de Valdivia y familia; doctor señor Alejandro Infante y señora Berta Yávar de Infante; señor Julio Marín Vicuña, señor Miguel Martínez Ugarte y señora María Velasco de Martínez; señor Joaquín Lavín, señora y familia; doctor Alcaíno, señora y familia; y señor Carlos Donoso B.

**VERANEANTES.—**

Veranean en los fundos a los alrededores de Talca, las siguientes personas:

Señoras y señoritas: Elena Rodríguez Letelier, Catalina Donoso v. de Donoso, Josefina Stonner de Bascuñán, Elena Eastman de Varela, Matilde Pozo de Letelier, Ester Alvarado de Donoso, Graciela Donoso de Hederra, Maiga Donoso de Subercaseaux, María L. Silva de Donoso, Mercedes, Olivia y Ester Rodríguez Letelier, María Castillo Letelier, Blanca Vargas Vargas, Luisa Gana Rodríguez, Teresa y Elena Molina Letelier, Laura Bascuñán Stonner, Rosario, Maiga y Amalia Subercaseaux Donoso, Graciela, Lucía y Elena Hederra Donoso, Elena Silva Donoso, Mercedes Vargas Vargas, Laura y Alicia Donoso D., María Donoso Henríquez, Elena Cádiz Stonner y Ana Molina Alvarado.

Caballeros y jóvenes: Osvaldo Rodríguez, Nicolás Hederra, Ismael Letelier, Luis Opazo, Luis Varela, Luis Subercaseaux, Samuel Donoso, Ricardo, René, Rubén, Samuel, Sergio, Mario, Jorge y Enrique Bascuñán Stonner, Diego Molina Letelier, Mario, Raúl y Fernando Clark Donoso, Alfonso Pozo Silva, Hernán Fernando Donoso S., Fernando Hederra D., Ismael Letelier Pozo, Oscar, Renato, Sixto y Augusto Donoso Henríquez y Ernesto Donoso D.

**MANIFESTACIONES.—**

La oficialidad del Regimiento Chacabuco tributó en Penco, donde veranea este cuerpo de Ejército, una simpática manifestación al sargento mayor y comandante de dicha unidad, señor Auraliano Sáenz, con motivo de su reciente ascenso a teniente coronel. Se asoció a este acto a los tenientes segundos señores Oscar Moreno y J. Jara, ascendidos a tenientes primeros.

—Con motivo del arribo a La Unión del segundo batallón del Regimiento de infantería Caupolicán N.o 14 de guarnición en Valdivia, se ofreció una manifestación a la oficialidad y que consistió en una tertulia que se llevó a cabo en los salones del Hotel Jung ayer Jueves, a las 9 y media P. M.

# Rejuvenecer diez años en una sola noche

Las arrugas prematuras en el rostro de una dama aún joven, son una injusticia y constituyen por eso su diaria pesadilla. ¡Cuántos sacrificios se impondrían con tal de restaurar la lozanía y frescura de su cutis, envejecido por el empleo de materias nocivas en el tocador! Se conocen casos de cantidades fabulosas pagadas con el fin de someter las arrugas a tratamientos por demás costosos y que al fin no han dado resultado. En la actualidad no hay necesidad de tales extravagancias, porque si usted siente su espíritu deprimido por la temprana aparición de arrugas en el rostro, no tiene más que obtener un poco de buena cera mercolizada en cualquiera farmacia seria, y, al acostarse, previa ablusión con agua templada, extender la cera en todo el rostro hasta el cuello, sin hacer masaje, volviendo por la mañana a lavarse con agua caliente. Sometidas las arrugas a este tratamiento por espacio de una semana, desaparecerán paulatinamente, y el cutis recobra la frescura y lozanía propias de la juventud. Por medio de este económico y sencillo remedio, puede usted aparecer mucho más joven y mantener en su apogeo la belleza de su rostro.

Tengo entendido que el producto genuino se vende solamente en paquetes de cartón blanco, cuya cubierta exterior tiene la inscripción en inglés: "pure mercolized wax", impresa en azul.

RATANPURO
LO HE DOMADO
W. Bulne

--Porque tomo mucho

TE RATANPURO

**Dr. GIANANI**
ESPECIALIDAD ENFERMEDADES PULMONARES
Medicina interna en general. Sífilis. Consultas 3 a 5. Teléfono 1633. **Teatinos 564.**

VENDEDORA
muy competente en el ramo de **PERFUMERIA**, necesita la
PERFUMERIA MAYO
Portal Fernández Concha
N.o 962
CASILLA 3373

VERANEANTES
Si quieren tener sus quintas bien elegantes, acudan a comprar muebles finos al laqué, que les causará alegría y placer, en la importante fábrica
LA IBERO - AMERICANA
Villavicencio 342
CASILLA 3145

¡Llegaron!
¡Llegaron!
LAS LEGITIMAS
CAPSULAS de NERVALINA
contra el dolor de cabeza.
No acepten falsificaciones; exíjanse las
CAPSULAS DE NERVALINA RIEGEL

MAISON
GUALTIERI
357 Estado 357
Desde el 13 de Febrero
Exposición y Venta
HOTEL FRANCIA
VIÑA DEL MAR
En trajes, vestidos y abrigos. Modelos elegidos personalmente en París por Mr. y Mme. Gualtieri.

LOS 15 MINISTROS DEL INTERIOR DE S. E.

¿Quién será el 16.o? Curiosas caricaturas de los jefes de Gabinete que ha tenido el Excmo. señor Sanfuentes.
**LOS QUE VERANEAN EN LA PLAZA DE ARMAS**, entretenida información con numerosas fotografías.
**UN ESCRITOR CHILENO EN BUENOS AIRES**, reportaje sobre la literatura y el teatro argentinos. Cómo nos desconocen allá.
**BAÑOS DE NATACION**, información tomada en algunas de las pozas de natación que hay en Santiago.
**EL VERANEO EN VIÑA Y OTRAS PLAYAS**, con hermosas instantáneas de actualidad social.
**UN CANTOR DE LA GRAN GUERRA**, recuerdos de París de Francisco Contreras.
**PAGINA DE BOX EUROPEO.**
**LA PLAYA DEL RECREO**, preciosa fotografía a doble página.
Todas las actualidades de la semana en Santiago, Valparaíso y en el país.
Crónica extranjera. Cuentos y versos de prestigiosas firmas literarias, Vida Social. Modas. Preguntas y Respuestas, etc., etc.
UN NUMERO INTERESANTISIMO ES EL DE
ZIG-ZAG DE MAÑANA

RENAULT

Tenemos el agrado de avisar a nuestra distinguida clientela que hemos nombrado a los señores
GRACE & Cía. (Chile)
AGENTES UNICOS
para la venta de nuestra producción de automóviles.
p. p. RENAULT,
HENRI THIEBAUT.
15-F

PESCADO
SOCIEDAD DE PESCA Y FRIGORIFICOS

| | |
|---|---|
| CONGRIO COLORADO, kilo | $ 2.40 |
| CONGRIO NEGRO, kilo | $ 1.30 |
| CORVINA, kilo | $ 1.80 |
| CORVINA CHICA, kilo | $ 1.00 |
| LISA, kilo | $ 1.80 |
| LENGUADO, kilo | $ 1.80 |
| ROBALO, kilo | $ 1.80 |
| PESCADA, docena | $ 2.40 |
| PEJERREYES, docena | $ 0.50 |

Pescado trozado se cobra 40 centavos más por kilo.
CALIDAD GARANTIDA
MERCADO: SAN ANTONIO 760
NOTA. — Esta Sociedad no tiene conexión alguna con la Sociedad (liquidada) Nacional de Pesca, de E. Schiotz y Cía., antiguos propietarios de nuestro mercado.

TERMAS CAUQUENES - RANCAGUA
Las más famosas por sus aguas minerales y por su aire puro de montaña.
Anemia, Clorosis, Reumatismo, Neurastenia, Riñones
Hotel de primer orden
Asistencia médica permanente
Trenes diarios desde Rancagua hasta las mismas Termas, por el ferrocarril de la Braden Copper Co., que combinan con el ordinario de la mañana.
Puede solicitarse el envío de automóviles a Rancagua, y los turistas cuentan con un camino espléndido por la Cuesta de Chada y el camino de Los Lirios, recientemente arreglado para autos.
Dr. PEDRO VERGARA DROGUETT.
Agentes en Santiago:
SPENCER & WATERS — HUERFANOS N.o 946

# SENSACIONAL

**Aviso a nuestra distinguida clientela que la UNDERWOOD TYPEWRITER COMPANY ha puesto en el mercado la máquina de escribir PORTATIL**

Mínimum de peso

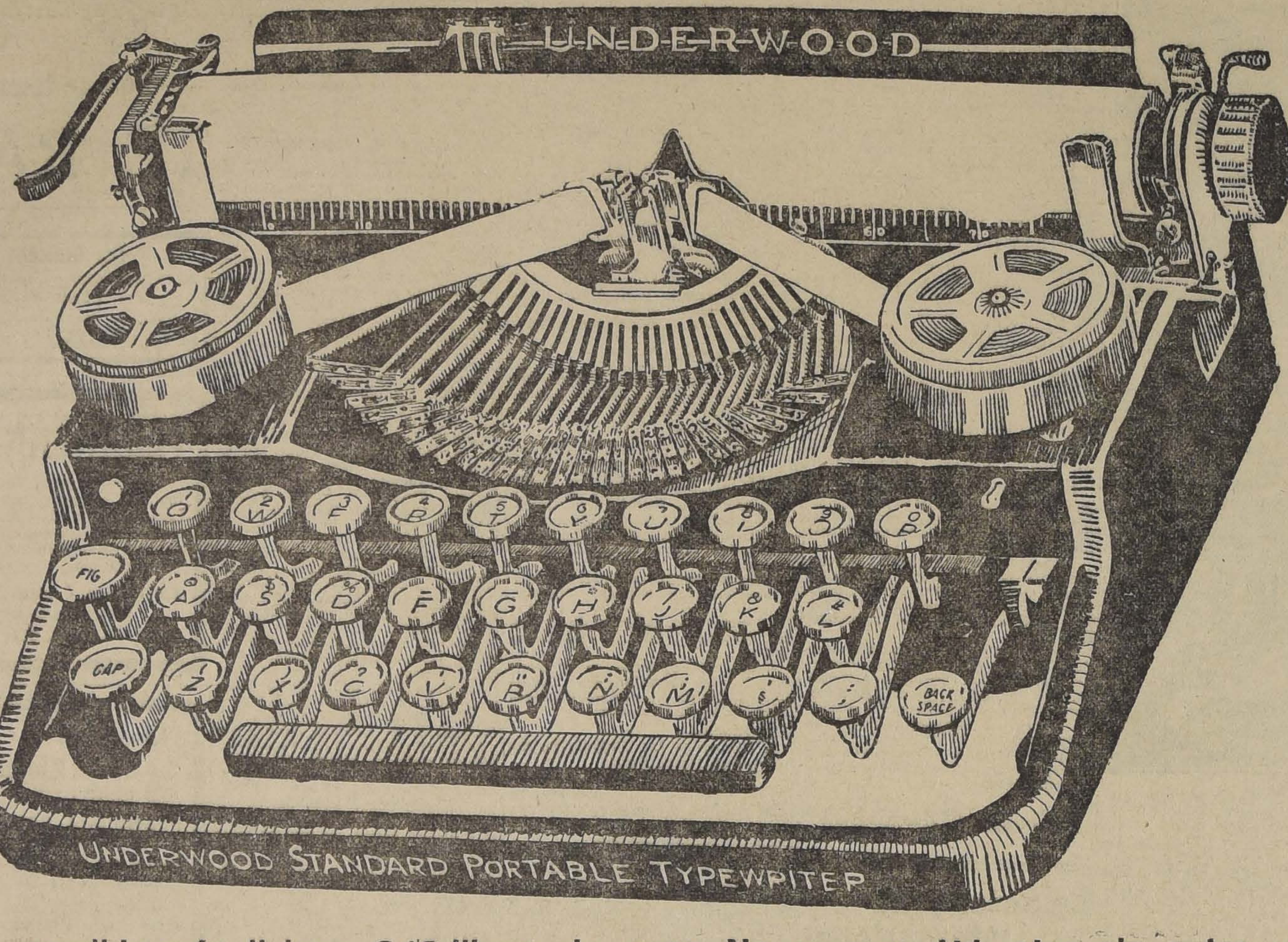

Maximum de servicios

**La maquina de escribir más liviana 6 1|2 libras de peso. No compre Ud. otra sin antes ver la UNDERWOOD PORTATIL, con todos los últimos adelantos. Anote Ud. su pedido de la primera partida por llegar.**

**ENRIQUE DAVIS**

SAN ANTONIO 439 :-: SANTIAGO :-: TELEFONO 1699

**FLUJOS BLANCOS**
INFLAMACIONES — COMEZONES
*Cura rápida con el*
**ASEPTONE**
En inyecciones y lavados diarios dá bienestar y salud a la mujer.
**F. MOULIN;** Farmacéutico Superior 2, Rue Léon Cogniet, PARIS
Agente en SANTIAGO: Alberto LOUSTALOT, Calle Moneda 946, Casilla 2196.
De Venta en todas las buenas Farmacias.

**Agente de Seguros para Santiago**

necesita una Compañía de Seguros de Vida. Buen sueldo y comisión. Indispensable certificados de honorabilidad.

**Presentarse: Bandera 239**

Unicamente de 9 A. M. a 12 M.

**FRASCOS VACIOS**

de esencia, con tapa esmerilada, compro, pago desde 1 peso.

**Huérfanos 817**

14-F

**JUNIOR**

Joven de 16 a 18 años de edad, que desee formar su porvenir en industria mayorista, se necesita.

CASILLA 1017

FERIA ARTURO YZQUIERDO
DESVIO SAN ALFONSO
Ofic. Bolsa de Comercio
Casilla 25 D (Santiago)

CALLE TUCAPEL ESQUINA CONFERENCIA

**HOY VIERNES 13**

venderé, entre otros animales:
155 NOVILLOS GORDOS, MUY APROPIADOS PARA EMBARQUE,
81 VACAS GORDAS, Y
42 BUEYES GORDOS.
llegados de Osorno, Río Negro y Los Angeles.

Advertencia.—Para evitar atrasos y confusiones, consígnense los boletos a ARTURO YZQUIERDO.

ARTURO YZQUIERDO
Corredor Oficial de Comercio y Martillero de Efectos Públicos.

# FERROCARRILES DEL ESTADO

## FERROCARRILES DEL ESTADO

### Venta de cerveza, bebidas sin alcohol, diarios y revistas

Se solicitan propuestas públicas para la venta de cerveza, bebidas sin alcohol, diarios y revistas en los trenes de pasajeros de toda la Red, las cuales se abrirán en la oficina del Administrador de la Zona (Alameda) el día 16 del actual a las 15 horas.

Las bases pueden consultarse diariamente en la oficina del suscrito.

16-F EL ADMIDOR DE LA 2.a ZONA.

Se solicitan propuestas públicas para la provisión de un grupo generador, compuesto de un motor Diessel, 70 HP. acoplado a un dinamo de corriente continua de 440 volts.

Las propuestas se abrirán en la sala del Jefe del Departamento de Tracción y Maestranzas (Agustinas 1164) el 1.o de Abril de 1920, a las 14 horas, donde pueden consultarse bases y demás antecedentes.

Se solicitan propuestas públicas para el día 20 de Abril próximo, por: brea de Noruega, aceite de castor, correa especial para dinamos, ebonita en barras y en planchas, hidrómetros, pilas seca, tulipas doble esmeriladas, lamparillas eléctricas, alambres, aisladores y diversos otros artículos eléctricos según detalle de las bases que los interesados pueden consultar en el Departamento de Materiales y Almacenes en la Estación de Alameda.

Santiago, 16 de Enero de 1920. 6-Abr.

Se solicitan propuestas públicas para el 9 de Abril del presente año por ajustes de goma, descansos, levantadores y picaportes de bronce para ventanas de coches, canastillos de bronce, chapas y cortinas para coches, tubos de vidrio para inyectores y lubricadores, llaves para niveles de agua, manómetros de vapor, férulas de acero, cadenas de enganche y ganchos para carros, topes y cabezas de topes, cajones motrices para locomotoras, planchas tubulares de acero e id., para fogones, id de cobre, cilindros y tubos de fierro homogéneo para locomotoras, ejes, llantas, resortes, válvulas, areneros, repetidores para campanas de locomotoras, fierro en barras y en planchas y diversos otros materiales según detalles de las bases que los interesados pueden consultar en la Sección Adquisiciones del Departamento de Materiales y Almacenes.

Santiago, 6 de Enero de 1920.

4 Abril

Se solicitan propuestas públicas para el 4 de Marzo próximo por archivadores para oficios, máquinas fechadoras de boletos, hilo de cáñamo, papeles para cartas y otros servicios, id. Roneo, lápices, reglas, tintas diversas, goma líquida, lacre en barras, cintas para máquinas de escribir y diversos otros artículos de escritorio, según detalle de las bases que los interesados pueden consultar en el Departamento de Materiales y Almacenes en la Estación de Alameda.

Santiago, 2 de Diciembre de 1919.

Se solicitan propuestas públicas para el 27 del presente mes, por maderas del país y extranjeras puestas en los puestos que indican las bases que los interesados pueden consultar en el Departamento de Materiales y Almacenes en la Estación Alameda y en la Administración de la 4.a Zona en Valdivia.

## RAMAL A SAN ANTONIO

Trenes para los días Domingos:

Desde el 8 del actual está establecido este servicio en la siguiente forma:

Tren especial N.o 1 Alameda sale 6.30 A. M. San Antonio llega 9 A. M.

Tren especial N.o 2 Alameda sale 7.30 A. M., San Antonio llega 10 A. M.

Tren omnibus N.o 23 A. Alameda sale 8.16 A. M., Melipilla llega 9.38 A. M.

Tren omnibus N.o 23 Alameda sale 8.35 A. M., San Antonio llega 11 A. M.

Tren omnibus N.o 49 Alameda sale 1.05 P. M., Melipilla llega 2.24 P. M.

Tren omnibus N.o 25 A. Alameda sale 4.10 P. M., San Antonio llega 6.51 P. M.

Tren omnibus N.o 53 Alameda sale 6.34 P. M., Melipilla llega 8 P. M.

El tren N.o 23 A, se detendrá en todas las estaciones hasta Melipilla. El N.o 23 no se detendrá en ninguna estación hasta Melipilla donde lo hará para tomar pasajeros entre ésta estación y San Antonio.

### REGRESO

Tren N.o 54 omnibus Melipilla, sale 6.30 A. M., Alameda llega 8.15 A. M.

Tren N.o 26 omnibus San Antonio sale 8.20 A. M., Alameda llega 11.10 A. M.

Tren N.o 26 A, omnibus Melipilla, sale 9.51 A. M., Alameda llega 11.30 A. M.

Tren N.o 154 mixto Melipilla sale 10.50 A. M., Alameda llega 1.40 P. M.

Tren N.o 50 omnibus Melipilla sale 3.35 P. M., Alameda, llega 5.20 P. M.

Tren N.o 24 omnibus San Antonio sale 4.04 P. M., Alameda llega 7.05 P. M.

Tren N.o 24 A. omnibus Melipilla sale 5.45 P. M., Alameda llega 7.27 P. M.

Tren especial N.o 1 San Antonio sale 6 A. M., Alameda llega 9 A. M.

Tren especial N.o 2, San Antonio sale 7 P. M., Alameda llega 10 P. M.

Tren especial N.o 3 San Antonio sale 8 A. M. Alameda llega 11 A. M.

Los trenes N.os 26 A. y 24 A., se detendrán en todas las estaciones entre Melipilla y Alameda. Los trenes N.os 26 y 24 lo harán sólo entre San Antonio y Melipilla y después únicamente en Talagante.

Los trenes especiales sólo se detendrán en Melipilla, Malvilla, Llo-Lleo y San Antonio y vice versa.

Los trenes N.o 1 y N.o 2 regresarán a la hora en que se complete el número de pasajeros. El N.o 3 saldrá a su hora de itinerario, las 8 P. M.

NOTA: — Se previene al público que la Empresa hará cumplir lo dispuesto en el artículo 56 de la ley de Policía de Ferrocarriles, y por consiguiente, no se admitirá, o será obligado a descender del tren todo pasajero que se encuentre en estado de ebriedad.

### LINEA CENTRAL

Desde el Domingo 8 del actual está establecida para los dias Domingos únicamente la carrera del tren auxiliar N.o 6 A., entre Rancagua y Alameda, este tren sale de Rancagua a las 8.22 P. M. y llegará a Alameda a las 10.30 P. M.

EL ADMINISTRADOR DE LA 2.a ZONA.

Santiago, 12 de Febrero de 1920.

# NUEVO ITINERARIO

## de Trenes de Pasajeros de la Primera Z

### Santiago - Valparaíso - Los Andes

Desde el 15 del presente, se pondrá en vigencia el siguiente itinerario de trenes de pasajeros, entre Puerto y Mapocho y el ramal de Los Andes:

### Puerto a Mapocho:

| | N.o 1 Expreso | N.o 7 Omnibus | N.o 5 Expreso | N |
|---|---|---|---|---|
| Salida de Puerto: | 7.40 A. M. | 12.45 P. M. | 2.50 P. M. | 7.40 |
| Llegada a Mapocho: | 11.20 A. M. | 5.55 P. M. | 6.30 P. M. | 11.20 |

El NOCTURNO N.o 109 saldrá de Puerto a las 12.15 A. llegará a ALAMEDA a las 7.40 A. M.

Tren N.o 29, saldrá de Tiltil a las 7.36 A. M. y llegará meda a las 9 A. M.

Tren N.o 31, saldrá de Tiltil a la 1.00 P. M. y llegará POCHO a las 2.20 P. M.

### Mapocho a Puerto:

| | N.o 2 Expreso | N.o 8 Omnibus | N.o 6 Expreso | |
|---|---|---|---|---|
| Salida de Mapocho: | 7.45 A. M. | 12.55 P. M. | 2.55 P. M. | 7.45 |
| Llegada a Puerto: | 11.20 A. M. | 6.00 P. M. | 6.30 P. M. | 11.20 |

El NOCTURNO N.o 110 saldrá de ALAMEDA a las 12 P. llegará a Puerto a las 7.15 A. M.

Tren N.o 30, saldrá de MAPOCHO a las 9.40 A. M. y a Tiltil a las 11 A. M.

Tren N.o 32, saldrá de ALAMEDA a las 4.50 P. M. y a Tiltil a las 6.10 P. M.

### Llay-Llay a Los Andes:

| | N.o 51 Expreso | N.o 53 Omnibus | |
|---|---|---|---|
| Salida de Llay-Llay. . . | 9.38 A. M. | 3.35 P. M. | 9.38 P. |
| Llegada a Los Andes. . | 11.16 A. M. | 5.22 P. M. | 11.16 P. |

### Los Andes a Llay-Llay:

| | N.o 52 Expreso | N.o 54 Omnibus | |
|---|---|---|---|
| Salida de Los Andes . . | 8.07 A. M. | 2.00 P. M. | 8.07 P. |
| Llegada a Llay-Llay . . | 9.22 A. M. | 3.16 P. M. | 9.22 P. |

### Ramal de Putaendo:

| | N.o 61 Mixto | |
|---|---|---|
| Salida de San Felipe .. .. .. .. .. | 11.05 A. M. | 5.05 P. |
| Llegada a Putaendo .. .. .. .. .. | 11.45 A. M. | 5.45 P. |

| | N.o 62 Mixto | |
|---|---|---|
| Salida de Putaendo .. .. .. .. .. | 7.35 A. M. | 4.00 P. |
| Llegada a San Felipe .. .. .. .. .. | 8.15 A. M. | 4.40 P. |

### Advertencias:

Quedan suprimidos los actuales trenes Núms. 5 y 6, que sal de Puerto y Mapocho a las 8.40 y 9.20 A. M., respectivamente.

Los nuevos expresos Núms. 5 y 6 no tienen combinación con Ramal de Los Andes.

Los expresos no se detendrán en las estaciones de YUNGAY BELLAVISTA.

LA NACION

Santiago, 13 de Febrero de 1920.

## LAS DECLARACIONES DE Mr. SPEYER

El corresponsal de LA NACION en Nueva York transmitió ayer a nuestro diario el interesante reportaje que habíamos pedido por su intermedio a Mr. Speyer, el eminente financista norteamericano que tan a fondo conoce los asuntos comerciales de nuestro Continente, sobre las verdaderas condiciones en que se encuentra el crédito de las repúblicas latinas y especialmente el de Chile ante el mercado monetario de los Estados Unidos.

Casi estaría demás decir que este reportaje solicitado por nuestro diario, es consecuencia de la situación de incertidumbre creada por las declaraciones de Mr. Mac-Adoo, ex-secretario de Hacienda de ese país y encargado de contratar el empréstito para los ferrocarriles chilenos, comisión que parece lógico suponer haya cesado, aún cuando nada se anuncia oficialmente sobre el particular.

Las declaraciones de Mr. Speyer dan un colorido especial al ambiente imperante en el capitalismo norteamericano. Hace resaltar la baja constante de los cambios europeos como una fuente de pingües inversiones para esos capitales, recuerda que la libra esterlina oro no ha variado de cotización desde antes de la guerra y que sólo es la libra esterlina papel la que se paga a tres dólares diecinueve centavos en esas plazas.

A continuación declara que no se trata tan sólo de la balanza comercial como factor único de esta creciente entronización del dólar sobre las monedas del mundo, sino que los cambios de esos países se mantendrán a tipos tan depreciados mientras sus Gobiernos no retiren de la circulación el enorme exceso de papel que han lanzado sin su correspondiente garantía en oro.

Estima entonces que por muy grande que sea el crédito de Chile, siempre será más provechoso que darle empréstitos prestar ese dinero a los países europeos que pagan mayores intereses. Lástima es que Mr. Speyer no haya tenido tiempo en el breve marco de su reportaje para analizar el grave problema de la deuda contraída por cada uno de los beligerantes europeos en las plazas norteamericanas. La Europa debe a los Estados Unidos cerca de diez mil millones de dólares y a esta deuda de guerra ha habido que agregar las grandes adquisiciones que esos países se han visto obligados a hacer en Norte América para atender a las exigencias de su reconstrucción material e industrial. ¿Será negocio seguirles prestando entonces, aún cuando paguen intereses cada vez más subidos?

El problema económico y obrero latente en Europa hace más difícil todavía esta situación y parece evidente que no podrá ser resuelta sin que los Estados Unidos restrinjan o sacrifiquen un poco sus derechos de acreedores. Con un servicio anual de la deuda europea ascendente a 500.000,000 de dólares, los estadistas norteamericanos han debido entrar a estudiar necesariamente la posibilidad de la postergación de ese servicio, a fin de poder dar mayores facilidades a su comercio de exportación al Viejo Mundo.

Ahora bien, el estudio de esas postergaciones o facilidades extraordinarias hacen surgir ante el criterio de esos estadistas (los primeros del mundo en materia de fomento del bienestar y de la riqueza de sus conciudadanos) el temor de encontrarse alguna vez en dificultades para atender los cinco empréstitos internos contratados por el propio Gobierno de Washington y que suman veintiún mil quinientos millones de dólares al interés de 4% anual.

Resulta entonces que no es negocio tan cómodo y fácil como parece a primera vista esto de seguir prestándole dinero a interés subido a países cuyas resistencias económicas no están bien probadas todavía. Igualmente molesto para nosotros es el hecho de que el gran público inversionista de los Estados Unidos haya podido impresionarse contrariamente a la colocación de su dinero en los países del hemisferio sur por el hecho de que México, nación del hemisferio norte, aunque también de origen hispano, no cumpla sus compromisos. Nuestra propaganda debería esclarecer bien y muy profusamente esta equivocación de las muchedumbres y librarnos de una solidaridad tan dañosa e inmerecida como la que señala la aguda percepción de Mr. Speyer.

No podemos pues, creer de un modo absoluto cómo este eminente financista que los tenedores de capitales norteamericanos hayan de concretar exclusivamente sus actividades como él lo dice: 1.o, a especular en el cambio europeo; 2.o, a invertir en los ferrocarriles yankees; y 3.o, a comprar seguridades europeas del siete y medio y del ocho por ciento, cuyo pago puede tornarse dificultoso según hemos demostrado más arriba.

Y como es grato para nuestro amor patrio oir el altísimo concepto que Mr. Speyer tiene del crédito de Chile entre las demás naciones de comun origen hispano, tenemos que pensar que hay algún ambiente de mayor facilidad para nosotros que el señalado por nuestro entrevistado. Por lo menos lo hubo cuando arribó a Norte América la Misión Yáñez. Recibió ella numerosas proposiciones para la contratación del empréstito de los ferrocarriles, pero ya el Gobierno se habia comprometido a negociarlo por el intermedio único de Mr. Mac-Adoo, que como se ha dicho, no encontraba ambiente propicio en los círculos financieros de ese país, ni pensaba en el fondo que debiera prestársenos sin dejar prenda.

Seguramente más allá de estos antecedentes existan mayores oportunidades para Chile en esos mercados. Todo es cuestión de saber buscarlas. Ese país manifiesta verdadero e incesante interés por estrechar sus relaciones financieras con el nuestro y hay grandes lazos de recíprocas conveniencias que el comercio está anudando cada dia, por si no fuesen bastantes los esfuerzos sinceros y talentosos que las instituciones bancarias norteamericanas radicadas en nuestras plazas principales vienen dedicando a tan noble empresa. El porvenir financiero de nuestro país está orientado hacia los Estados Unidos y las dificultades ostensibles con que tropezamos no deben perturbarnos en la apreciación del verdadero porvenir de estas nacientes y necesarias vinculaciones.

## LA LEY DE CAMINOS

La actuación del señor Ministro de Industria y Obras Públicas durante el desempeño de la cartera que se confió a su preparación, y a su talento, ha correspondido, en modo muy preciso, a los conceptos que su ingreso al Gobierno mereció a la opinión pública y al Congreso Nacional.

En efecto, debido a la tenacidad con que ha sabido batallar por las cuestiones de interés nacional, relacionadas con su departamento, ha logrado obtener la aprobación de cuantas iniciativas ha agitado en el Congreso, destacándose, por modo muy especial, la aprobación de la ley de caminos, despachada ya totalmente por la Cámara de Senadores.

En otras columnas podrán consultarse hoy mismo, las modificaciones que logró introducir en el Proyecto de Presupuestos de su Ministerio, todas encaminadas a beneficiar notablemente los servicios favorecidos con ellas y, en especial, los de enseñanza técnica e industrial o de Artes y Oficios.

La gestión ministerial del señor Dávila Izquierdo, es una demostración de que a Ministros preparados y ecuánimes, responde ampliamente el Congreso Nacional, favoreciéndoles con su confianza y facilitando el despacho de los proyectos de ley que ellos consideran necesarios.

Pero la adhesión que el Congreso ha prestado a los proyectos del Ministro de Industria, y, en especial, a la ley de caminos, no puede quedar a mitad de la jornada.

La Cámara de Senadores ha despachado ya totalmente el proyecto que le había enviado la de Diputados sobre la materia; y ahora, siguiendo los trámites constitucionales, deberá volver a la Cámara de origen, con el fin de que ésta se pronuncie acerca de las modificaciones introducidas por el Senado en el cuerpo del proyecto.

Estas modificaciones no son de transcendencia, y, salvas algunas ideas en que seguramente la Cámara Joven acordará insistir, las demás, corresponden a mejoras introducidas en el proyecto primitivo, ya de redacción o de detalle.

En estas condiciones sería profundamente lamentable que se clausurase el actual periodo de sesiones del Congreso, sin haber dado remate a esta ley, que reclama el país como una de sus más premiosas necesidades.

Justa recompensa, a una labor inspirada en los más altos ideales de bien público, sin consideración a orientaciones partidistas, sería la que la Cámara de Diputados acordaría al actual Ministro de Industria, facilitando el despacho de la ley, en cuya discusión más empeño ha gastado.

Y valioso galardón para un Congreso sindicado de no haber hecho una labor muy copiosa, sería, también, el despacho de una ley como la de Caminos, que representará una inyección de vida y de prosperidad para la agricultura y un descenso consecuencial y necesario en el elevado costo de las subsistencias.

Abrigamos, pues, la confianza de que la Cámara de Diputados no clausurará sus sesiones antes de despachar esta ley, que constituirá uno de los más interesantes renglones de la labor legislativa del actual Congreso.

# La cuestión con el Perú

### Recuerdo del incidente de la corona. -- La agitación como una necesidad de la politica internacional del Perú.

En nuestra edición de ayer, el conocido internacionalista, don José Miguel Echenique, ex-Ministro de Chile en el Perú, se hace cargo de las observaciones formuladas por el Ministro de Relaciones de aquel país, don Melitón F. Porras, en la polémica que mantiene con el ex-Presidente Pardo, acerca de los móviles de la revolución que exaltó al señor Leguía al poder y de los rumbos de la política interna e internacional de ambos Gobiernos.

En el curso de esta polémica, el señor Porras ha debido esclarecer algunas situaciones relacionadas con la política internacional, y, especialmente, con la tirantez de relaciones chileno-peruanas y, por este camino, ha debido caer en el llamado "incidente de la corona" que marca el momento en que algunos políticos peruanos, a quienes representa el señor Porras en el Gobierno, quisieron suspender definitivamente las relaciones diplomáticas entre ambos países.

El señor Echenique, con datos y antecedentes de cuya veracidad no se puede dudar, deja perfectamente establecido en su artículo de ayer, que el carácter violento que tomó el "incidente de la corona" obedeció a una circunstancia que, en todo caso, habría hecho inevitable la ruptura definitiva, cual era el propósito deliberado y maduro de la Cancillería de Lima, en orden a lograr el rompimiento de relaciones con Chile.

En efecto, de las propias palabras del señor Porras se desprende nítidamente esta idea. Para él, era un peligro que en los Gobiernos americanos se creyese que entre Chile y el Perú existía cordialidad de relaciones; el señor Porras deseaba, antes bien, "contrariar la política chilena (de armonía y de amistad) y demostrar que no había tal resignación ni se habría iniciado tampoco una corriente de cordialidad definitiva".

¿En qué forma contrariar esa política y hacer esa demostración más evidente? Pues, provocando un incidente de tal magnitud, que no encontrase otra solución digna, que la suspensión de las relaciones diplomáticas entre ambos países.

Y este incidente fué la negativa a recibir el obsequio de aquella corona de bronce aceptada por el Gobierno anterior, que el Ministro de Chile había ofrecido para el monumento de los caídos en la guerra de 1879. Naturalmente, que un desaire de esta magnitud, obtuvo la totalidad de los efectos que el señor Porras iba buscando.

Si bien estas cosas eran conocidas en Chile, no faltaban personas que atribuyeran a una precipitación del señor Echenique, la situación de entredicho que se produjo luego, en las relaciones diplomáticas de ambos países. Hoy, la carta del señor Porras en la polémica con el ex-Presidente Pardo, viene a dejar en claro que nuestro Ministro, fué una víctima de la política violenta y contraria a toda idea de cordialidad, abrigada por el Ministro de aquel entonces don Melitón F. Porras; política que el oleaje revolucionario, ha traído de nuevo hasta la casa de Gobierno de la ciudad de los Virreyes.

Pero por encima del incidente mismo, hay en la publicación del Ministro de Relaciones del Perú, algunas frases que no pueden dejarse pasar inadvertidas, como quiera que ellas dan la clave de la política peruana, en frente del problema de Tacna y Arica.

"Lo que al Perú le faltaba, dice era precisamente eso. Dar vida a sus sprotestas, hacer visible su indignación por los crímenes cometidos a diario en el territorio ocupado, manifestar y demostrar ante el mundo entero, con el calor del sentimiento exteriorizado que quería recuperar el territorio arrancado por la fuerza y mantenido bajo el poder extraño por el efecto del abuso, sugestionar, conducir, provocar esa opinión internacional que al través del tiempo se convierte en sostén de las soluciones de justicia."

Hé aquí la clave de lo que se ha llamado la agitación internacional de los países de América; agitación producida artificialmente por el Perú, como una norma de su política, encaminada **a sugestionar, a conducir, a provocar esa opinión internacional**, que necesita para dar alguna consistencia, siquiera transitoria, a sus arrogantes y absurdas pretensiones reivindicacionistas.

Hé aquí la solución, que explica toda esa serie de atropellos imaginarios que de vez en cuando denuncia el Perú a todos los países del Continente americano. Si la agitación es una necesidad de la política internacional de la Cancillería peruana, si es, aún más, la descollante orientación que ella tiene, no es extraño que para ejercitarla, para darle materia prima, para hacerla producir efectos de alguna importancia, se recurra a la invención de atropellos, vejaciones, salteos y persecuciones, que sólo han existido en el repostero agitacionista de la Cancillería limeña.

Si es penoso ver que un Canciller confiesa sin velar siquiera el concepto, que el interés de su patria reside en mantener latente la agitación **y en hacer visibles sus protestas**,—como si se tratara de una mercancía inútil que requiere cien mil astucias de la reclame para que en ella paren mientes algunos cándidos consumidores, — es satisfactorio para la política internacional de Chile, poder disponer de una declaración fehaciente, emanada de la más indicada autoridad peruana, según la cual, todas las agitaciones provocadas por el Perú, mediante circulares a las Cancillerías, obedecen a un plan premeditado que descansa **en la necesidad de sugestionar a la opinión internacional en sentido favorable a las reivindicaciones peruanas.**

Ya lo sabe la América!

WILLIAM TEMPLE.

# La clausura del Congreso

### Ante el despacho de leyes urgentes

Estamos a punto de clausurar el Congreso; debemos evitarlo antes de despachar ciertas leyes que no admiten retardo.

Sin desconocer la importancia que pueda tener el momento político para el porvenir de Chile, me atrevería a pedir a los dirigentes de todos los partidos que depusieran sus armas por dos o tres días a fin de realizar un acto de civismo, que se traduzca en la satisfacción de necesidades imprescindibles para el progreso del país, mediante el despacho de las siguientes leyes, todas ellas ya estudiadas suficientemente y varias de las más importantes ya aprobadas por alguna de las ramas del Congreso:

Ley de caminos;

Ley de alcantarillado y agua potable para diversas ciudades de la República;

Ley de obras de regadío;

Ley de mejoramiento del servicio de correos, telégrafos y policías;

Ley de instrucción primaria obligatoria;

Ley de fondos para combatir las enfermedades infecciosas.

#### Caminos

El proyecto de caminos no necesita ser recomendado. Los caminos no sólo aseguran la comunicación en toda época del año, — comunicación que hoy es contingente desde que comienza la larga temporada de lluvias, — sino que facilitan el acarreo de las cosechas, valorizan las propiedades que tales caminos atraviesan, las urbanizan para los efectos de las residencias en toda estación, dan seguridades a la vida de los habitantes, y, finalmente, ofrecen trabajo, en su construcción y conservación, a millares de operarios. Los gastos que esta ley demande han de ser sufragados en sus dos terceras partes por los mismos beneficiados, de manera que, como gravamen fiscal inmediato, el despacho de esta ley no tiene sino una importancia muy relativa, que desaparece en absoluto si se toma en cuenta su carácter eminentemente reproductivo.

#### Saneamiento

Las obras de saneamiento, apenas si se necesita mencionarlas para darse cuenta de su importancia. Proporcionar agua fresca, de buena calidad, en abundancia y barata, es de una ventaja tan enorme para la salud pública como lo es la de tener aire puro que respirar.

La ejecución de alcantarillados en cada una de las poblaciones de alguna importancia es de una necesidad tan impostergable como es pavorosa la mortalidad que acusan las estadísticas chilenas. Es extraordinaria la disminución rápida de defunciones que se nota en aquellos pueblos que cuentan con los servicios sanitarios adecuados. Los proyectos de alcantarillado y agua potable están estudiados de una manera tal que su implantación en el país no ofrece al Estado ningún gravamen, pues se costean a sí mismos.

#### Regadío

Con las obras de regadío podemos cultivar enormes extensiones de terrenos que hoy día no producen. Tenemos en la cordillera cantidades inagotables de agua que vemos perderse sin utilidad para nadie. En la ejecución de estas obras, que constituirán la riqueza permanente de la Nación, no tiene el Estado que invertir dinero, pues las costean los propios beneficiados. Muy pronto llegaría el país a obtener una enorme producción, que, además de asegurar nuestra subsistencia, disminuiría los precios y dejaría un gran margen para la exportación. También tendría este proyecto un carácter positivamente social, que no debe desentenderse.

#### Instrucción

El proyecto de instrucción primaria obligatoria está en sus últimos trámites y es una aspiración nacional hacerlo cuanto antes ley de la República. Es inoficioso insistir en los caracteres que reviste esta ley para el bienestar del país, toda vez que el amplio debate producido en ambas Cámaras tiene ya manifestado de sobra que en la necesidad de ella están de acuerdo todos los hombres dirigentes de la política. Agregar una palabra sobre la importancia social del proyecto, sobre sus irradiaciones en todos los órdenes de las actividades nacionales, sobre la reproducción de los dineros que se inviertan en su establecimiento, sobre las consideraciones morales y materiales, en fin, que aconsejan la adopción inmediata de esta ley, sería, no ya innecesario, sino redundante y majadero. El país entiende que no hay derecho para detener por más tiempo, siquiera sea a pretexto de cansancio de los legisladores, el despacho de una ley tan vital como ésta.

#### Enfermedades contagiosas

La provisión de fondos para continuar combatiendo las enfermedades infecciosas hasta su total exterminio, es materia de que sería criminal desentenderse. Exponer nuestra ya diezmada población a una recrudecencia imprevista de epidemias que van siendo vencidas con tanto esfuerzo, importaría una responsabilidad de que no creo que ningún miembro del Congreso quisiera participar.

Por otra parte, convendría despachar el proyecto sobre envío de médicos al extranjero para el estudio de la organización del servicio contra las enfermedades sociales, proyecto que sólo aguarda el pronunciamiento de la Cámara de Diputados sobre algunas mejoras introducidas en el proyecto por el Senado.

Creo y confío en el patriotismo de S. E. el Presidente de la República y de sus Ministros de Estado. No puedo creer ni confiar menos en el de todos y cada uno de los miembros del Congreso, y estoy seguro de que los comitees de los partidos encontrarán plena acogida así en el Parlamento como en el Gobierno, para obtener que el Congreso continúe abierto hasta que las leyes mencionadas se despachen. Considero que debemos este homenaje al bien de la República.

WENCESLAO SIERRA

Santiago, 12 de Febrero de 1920

# POLITICA

## SOBRE LA CONVENCION PRESIDENCIAL UNICA

### Detalles de la reunión conjunta de los Comitees Aliancistas y Unionistas. — Un telegrama del Presidente del Partido Radical. — Liberales aliancistas y demócratas aceptan el quorum del 66 por ciento para la proclamación del candidato

### LOS RADICALES, ANTES DE PRONUNCIARSE, CONSULTAN AL SEÑOR MAC-IVER

### El Presidente del Partido Liberal señor Guillermo Rivera declara que acepta que el número de convencionales aliancistas y unionistas sea igual. Esta aceptación quedaría subordinada a la resolución de los demás Partido de la Alianza.—Los demócratas adhieren a la opinión del señor Rivera

### SE CONVIENE FINALMENTE DEJAR SUBORDINADA A LA RESPUESTA DEL SEÑOR MAC-IVER LA ACEPTACION O DESAHUCIO DE LAS GESTIONES SOBRE CONVENCION UNICA

### La crisis ministerial

### MAÑANA SE PROMULGARA LA LEY DE PRESUPUESTOS

#### REUNION CONJUNTA DE LOS COMITEES ALIANCISTAS Y UNIONISTAS

Ayer se reunieron, con el propósito de acordar las bases de una Convención Presidencial única, los Comitees de la Unión y de la Alianza Liberal.

Concurrieron los señores Luis Claro Solar, Arturo Besa, Guillermo Rivera, Héctor Zañartu, Fernando Freire, Malaquías Concha, Anselmo Blanlot Holley, Zenón Torrealba, Pedro Aguirre Cerda, Carlos A. Ruiz, Ladislao Errázuriz, Agustín Boza L., Armando Jaramillo, Miguel Luis Irarrázaval, Pedro N. Montenegro y Luis Galdames.

Asistió también el diputado liberal independiente don Alejandro Renjifo.

El Presidente del Partido Liberal, señor Rivera, manifestó que el objeto de la reunión era el de solucionar los únicos tres puntos de divergencia que existían para llegar a la celebración de una Convención Presidencial única.

Dijo que las tales divergencias podían condensarse en la forma siguiente:

1.o Determinar si cada partido concurrirá a la Convención, aisladamente y dentro de la cuota respectiva fijada en las bases de la Alianza, o si se asignará a ésta y a la Unión una cuota determinada del total, que estas combinaciones políticas podrán llenar como mejor convenga a sus intereses.

2.o Si se optará por este último camino, cual sería la cuota que a cada combinación de partidos debiera asignarse; y

3.o Cual sería el quorum de proclamación del candidato.

El Presidente del Comité Central de la Unión, señor Claro Solar, expresa que coincide con el señor Rivera en estimar como únicos puntos que deberían resolverse los enunciados por él. Añade que la poca importancia que tienen es la mejor garantía de que lo serán favorablemente, sobre todo si se considera los beneficiosos resultados que con su eliminación habrá de producir. Desde luego, manifiesta, que la Unión Liberal, dispuesta a facilitar la tarea de los Comitees, hace desaparecer la más seria de tales dificultades rebajando su exigencia de 75 a 66% en el quorum de proclamación del candidato. El vice-Presidente liberal, señor Jaramillo, expresó que, siendo el Partido Radical el más fuerte de la Alianza, era lógico tener en cuenta en primer término su resolución, y que por su parte podía asegurar que el Directorio Liberal seguiría estrictamente el camino que le marcara al resolver la Junta Central de ese Partido.

Pendiente la discusión, se recibió por el señor Rivera un telegrama don Enrique Mac Iver en respuesta a uno suyo pidiéndole opinión sobre el problema que ocupa a los Comitees e inspirado en el franco propósito de salvar las dificultades de detalle que se oponen al objetivo perseguido, siempre que se mantengan en sus términos esenciales las bases acordadas por la Alianza.

Entre otras cosas el señor Mac Iver manifiesta aceptar el quorum de dos tercios para la proclamación.

Leído el telegrama el señor Rivera declaró que, en representación del Partido Liberal, aceptaba la expresada forma de proclamación, que el número de convencionales aliancistas y unionistas fuera igual, y que éstos se eligieran por cada combinación de acuerdo con las bases que respectivamente tienen aprobadas.

Terminó diciendo que, naturalmente, esta aceptación debía entenderse subordinada a la que los demás Partidos de la Alianza debían prestarle, ya que el Liberal procedía con ellos en el más perfecto acuerdo.

Los representantes del Partido Demócrata adhirieron a la declaración anterior.

El primer vice-Presidente del Partido Radical señor Aguirre Cerda expresó que en vista de la aceptación de los representantes liberales aliancistas y demócratas para que ambas combinaciones concurran en igual proporción y que sea el 66% el quorum para la elección del candidato, estima prudente consultar al Presidente del Partido señor Mac Iver antes de contestar, porque si lo hiciera desde luego respondería negativamente.

Don Alejandro Renjifo expresó que la dificultad que aún subsistía era la discusión en torno de un tres por ciento de representación de las combinaciones, dificultad que, a falta de otro acuerdo, podría obviarse otorgándolo a los nacionalistas y a los liberales independientes.

En definitiva quedó unánimemente convenido dejar subordinado a la respuesta que dé el señor Mac Iver a la pregunta del señor Aguirre, la aceptación o desahucio del pacto sobre Convención única que se tramita.

#### CRISIS MINISTERIAL

El señor Barros Borgoño conferenció en la tarde de ayer con el Presidente de la República señor Sanfuentes, a quien impuso de la anterior reunión de los comitées aliancistas y unionistas.

Por lo que hace a la solución de la crisis, era opinión dominante que ha quedado subordinada a las gestiones para la celebración de una Convención Presidencial de todos los elementos liberales.

#### LOS PRESUPUESTOS

Mañana, a la hora de costumbre, se reunirá el Consejo de Estado, para ocuparse, entre otros asuntos, de sancionar los presupuestos para 1920, los cuales serán promulgados en la noche del Sábado, en el "Diario Oficial".

Las tesorerías fiscales procederán a pagar desde el Lunes los gastos fijos.

#### EL SENADOR SEÑOR YAÑEZ, DICTARA UNA CONFERENCIA EN TEMUCO

A una invitación del Centro de Propaganda Radical de Temuco, el senador señor Yáñez ha enviado la siguiente respuesta:

"Señores Orlando Masson y Max Bobadilla. — Temuco. — Muy estimados señores y amigos: Me siento altamente agradecido y honrado por la amable invitación que el Centro Radical de Temuco se ha dignado hacerme para dar una conferencia en esta ciudad.

Habría contestado aceptando inmediatamente el pedido que se me hace, pero estoy comprometido de antemano a trasladarme a Valdivia; mas, al regresar a Santiago que espero sea en unos diez días más, me será muy grato satisfacer los deseos del Centro y visitar esa progresista ciudad.

Quieran ustedes aceptar mi profundo reconocimiento por la distinción de que soy objeto de parte del Centro Radical de Temuco y creer en la entusiasta adhesión con que me asocio a su patriótica labor.

Saluda a ustedes con la mayor consideración su aftmo. S. S. y amigo. — Eliodoro Yáñez".

#### CAMARA DE DIPUTADOS

Por falta de número no celebró sesión ayer esta rama del Congreso.

#### DIRECTORIO GENERAL DEMOCRATA

Por falta de número no celebró sesión anoche este Directorio General.

#### ECOS DE LA CONVENCION DEMOCRATA

El diputado demócrata por Talcahuano, señor Guillermo Bañados ha dado a la publicidad en un folleto titulado "Avancemos", dos de sus trabajos presentados a la última Convención del Partido.

El primero de estos trabajos se refiere a la conveniencia de que el programa del Partido sea desarrollado en forma respetuosa, legal y patriótica y el segundo contiene una reforma reglamentaria encaminada a dar más independencia a las agrupaciones departamentales.

## PARTIDO RADICAL

**CENTRO DE PROPAGANDA.** — El Centro de Propaganda Radical de Rengo, ha elegido el siguiente directorio para el año en curso:

Presidente, señor Alfredo Lemarié; vice-presidente, señor Enrique Ascuy L.; tesorero, señor Julio Carrasco; secretario, señor Oscar Duprat; delegado a la Federación de Centros de Propaganda de Chile, a don Rafael Fernández.

Casas en Arriendo

En breve plazo colocaremos todo fundo que se nos confíe con este objeto

Tenemos numerosos pedidos de buenos clientes de esta oficina, que darían garantía de primer orden.

Principalmente tenemos encargos por fundos regados en la zona central de Santiago a Chillán y por fundos extensos de rulo y de costa para ovejerías.

Los propietarios pueden imponerse de los pedidos en nuestro

DEPARTAMENTO de FUNDOS

Freudenburg & Balmaceda

330 — MORANDE — 330

## PARTIDO DEMOCRATA

**COMITE DEMOCRATA.**— Ultimamente sesionó este comité, y tomó los siguientes acuerdos:

Hacen presente a los correligionarios de que se reciben adhesiones pro-candidatura Luis Correa R., en Lira N.o 9.

Fijar impostergablemente para el primer Domingo de Marzo, la reunión para nombrar los comitées comunales.

Advertir a los adherentes que pueden firmar los libros de adhesión en Delicias N.o 46, Dávila 945, Franklin 1081, Francisco Lobos 825, Altamirano 28, Av. Providencia 2174.

Adherir a la fiesta que los correligionarios de Quilicura han organizado para celebrar el aniversario del Partido.

Encomendar al señor Wenceslao Villar, la redacción de un manifiesto relacionado con la candidatura Correa.

**6.a COMUNA RECOLETA.** — Entre las numerosas adhesiones recibidas por el comité provisorio, que persigue la reelección a diputado del señor Vicente Adrián, figuran varias de las comunas de Maipú, encabezadas por el presidente señor Romero, de Providencia, San Miguel, Quilicura, Yungay y otras comunas del departamento de Santiago.

A indicación del señor Valderrama, miembro del comité, se aceptó el espontáneo ofrecimiento del señor Bernardo Quiroga, para recibir las adhesiones de los correligionarios de la 7.a Comuna en Lira N.o 9. El señor Elías González, propuso al señor Jonatás González para que recibiera los nombres de los amigos de la 3.a y 2.a Comunas, en Rosas 3260 al llegar a Maturana.

Los señores Valderrama, Placer 686; Isías González, Víctor Manuel 2326; Francisco J. Guniza, Placer 676, continúan atendiendo sus respectivas secretarías.

**AGRUPACION DE YUNGAY.** — Esta agrupación ha elegido tesorero a don Benjamín Gutiérrez.

Ha acordado celebrar con un lunch la entrada del nuevo directorio, y para el efecto ha designado una comisión de cinco de sus miembros encargados de organizar la fiesta.

**COMUNA DE RENCA.**— Se ha citado a junta general para el Domingo 14 del presente, a las 3 P. M. Local, Población Matucana, casa del señor Máximo Muñoz.

Tabla: elección de directorio para 1920.

**COMUNA DE MAIPU.**— Se ha citado a asamblea ordinaria para mañana 14 del presente, a las 8.30 P. M.

Local, calle Dolores N.o 882.

**CENTRO AVANZADO DEMOCRATA.**—El Centro "La Avanzada Demócrata" ha citado a sesión al directorio para hoy Viernes, a las 9 P. M., en su local, Victoria 925.

Alquileres

LOS PROPIETARIOS NO PAGAN COMISION

AMUNATEGUI. — Muy buena situación casa altos y bajos, compuesta de catorce habitaciones, fuera de servicios, pieza de baño, patio, terraza, etc. Canon: $ 600 mensuales.

VILLAVICENCIO. — Muy buena casa con toda clase de instalaciones y de servicios. Canon: $ 280 mensuales.

COMPAÑIA. — Central, buena casa, en bajos, compuesta de doce habitaciones, fuera de servicios, hall, dos patios, dos jardines pequeños, etc. Canon: $ 500 mensuales.

AGUSTINAS. — Buena casa en altos, compuesta de doce habitaciones, fuera de servicios, luz eléctrica, pieza de baño, muy asoleada. Canon: $ 550 mensuales.

Carlos Ossandón B.

168 — BANDERA — 168

¡OCASION!

Vendemos un Speedster

Hudson Super Six

DE OCASION, EN PERFECTO ESTADO

DIECIOCHO 745

PITOS Y SIRENAS

Para motores y toda clase de accesorios, ofrece:

Fundición Libertad

LIBERTAD 53 y 55

# INFORMACIONES DEL EXTERIOR

Servicios de nuestros Corresponsales Especiales, vías Eastern y Colón, de "The Associated Press", vía Colón, y de la Agencia Havas

## SE PUBLICAN LOS RESULTADOS OFICIALES DEL PLEBISCITO EN LA PRIMERA ZONA DEL SCHLESWIG

**Por 75,023 votos contra 25,087, se decide que esa región sea incorporada a Dinamarca. — El 14 de Marzo se llevará a cabo el plebiscito en la segunda zona**

## SE CELEBRA UN ARMISTICIO ENTRE LETONES Y MAXIMALISTAS

**M. RAOUL PERET ES ELEGIDO PRESIDENTE DE LA CAMARA DE DIPUTADOS FRANCESA, EN REEMPLAZO DE M. PAUL DESCHANEL**

**En Siberia, las fuerzas del general Kappell, unidas a las tropas checas, se han apoderado nuevamente de Irkutsk. — Se asegura que el almirante Kolchak ha sido fusilado por sus propios soldados sublevados**

**EL PRESIDENTE POINCARE CONDECORA A SOISSONS CON LA LEGION DE HONOR, Y A SAINT QUENTIN CON LA CRUZ DE GUERRRA**

## GRAN BRETAÑA

### REUNION DEL CONSEJO SUPREMO INTERALIADO

LONDRES, 12.—El Consejo Supremo Interaliado se reunió en Downing Street hoy jueves a las 10 de la mañana.

Además de los tres premiers, se encontraban presentes el mariscal Foch, el general Weygand, el Embajador francés M. Cambon y el director político del Ministerio de Relaciones Exteriores de Francia M. Bethelot.

### EL TRATADO DE PAZ CON TURQUIA

LONDRES, 12. — El premier Lloyd George anunció en la Cámara de los Comunes que la Conferencia reunida en esta capital reanudará las negociaciones referentes al Tratado de Paz con Turquía.

### EL PROYECTO DE HOME RULE EN IRLANDA

LONDRES, 12.—El premier Mr. Lloyd George anunció en la tarde de ayer a la Cámara de los Comunes que esperaba presentar el proyecto referente al "Home Rule" irlandés durante la próxima semana.

### LAS ELECCIONES EN PAISLEY

LONDRES, 12.—Comunican de Paisley, donde se verificaron ayer las elecciones en las que el ex-premier Mr. Asquith se presenta como candidato, que su resultado no será anunciado hasta el 25 del presente.

Ha llamado la atención, desde las primeras horas de la votación, el gran número de mujeres que se han presentado a las urnas y que, según se cree, tendrá una influencia considerable en el resultado de la elección.

Todo el país está pendiente de esa elección, pues la prensa, en general, mantiene que tiene mucha importancia en el futuro del liberalismo y puede contribuir grandemente a la reorganización de los partidos.

### LLEGADA DEL PREMIER NITTI

LONDRES, 12.— Ha llegado el primer Ministro italiano, Sr. Nitti.

### ASAMBLEA EN FAVOR DE LA INDEPENDENCIA DE IRLANDA

LONDRES, 12. — Bajo los auspicios de la Liga Irlandesa, se efectuó anoche en el Albert Hall una gran asamblea, a la que asistieron diez mil personas, quedando fuera otras 20,000, por falta de colocación. Había entre los asistentes varias personalidades inglesas.

Reinó un entusiasmo indescriptible. Los oradores fueron muy aclamados; se votaron resoluciones por las cuales se pide el reconocimiento de la República Irlandesa, la libertad del lord Alcalde de Dublín y de otros presos políticos.

En uno de los discursos pronunciados, Mr. Griffith dijo que la cuestión irlandesa interesaba a cuarenta millones de irlandeses que se encontraban esparcidos por el mundo.

### LLEGADA DEL PREMIER BELGA

LONDRES, 12.—Ha llegado a esta capital el premier belga, M. Delacroix.

### LA CORTE SE NIEGA A CONCEDER LA LIBERTAD DEL ALCALDE DE DUBLIN

DUBLIN, 12.—La Corte se negó a ordenar la libertad del Alcalde electo Kelly, que actualmente está encarcelado en Londres.

Un grupo de sinnfeiners trató de poner en libertad al miembro sinnfeiner de la Cámara de los Comunes, Mr. Robert Barton, pero fracasó en su intento.

### RECHAZO DE UNA MOCION PROPUESTA POR Mr. BRACE

LONDRES, 12.— La enmienda propuesta a la Cámara de los Comunes por el leader minero Mr. Brace, referente a la parte de la respuesta al discurso de la Corona, relativa a la nacionalización de las minas, fué rechazada por 329 votos contra 64.

### EL CONSEJO SUPREMO INTERALIADO ACUERDA INSISTIR EN LA EXTRADICION DE LAS PERSONAS RECLAMADAS

LONDRES, 12.—El Consejo Supremo Interaliado, en su sesión de anoche, discutió la situación producida por la violenta oposición despertada en Alemania por el problema de las extradiciones.

Los representantes de las diferentes potencias acordaron insistir en sus exigencias, a pesar de las informaciones que decían haberse producido diferencias entre Francia y Gran Bretaña con respecto a modificaciones que podrían introducirse en la lista.

Es probable que la actitud de los aliados quede definida muy luego en una declaración que puede tomar la forma de una nueva nota a Alemania o posiblemente, a Holanda, si bien, hasta ahora se asegura que no se ha resuelto nada referente a una nueva negociación al respecto con Holanda.

INMEDIATAMENTE

compre, en las librerías Nascimento y Grimm y Kern, de la calle Ahumada, y Oficina Leonidas Rojas, Galería Alessandri 8-A, edición especial un solo volumen,

CODIGO SANITARIO Y SUS REGLAMENTOS

Pedidos de provincias a Fabio Castro Garín, Casilla 210.

### UN DISCURSO DE Mr. ASQUITH EN SU CAMPAÑA ELECTORAL

LONDRES, 12.—El ex-premier Mr. Asquith, en un discurso pronunciado en su campaña electoral de Paisley, calificó al discurso pronunciado por el Rey en la apertura del Parlamento de "documento insípido".

Al referirse a la política seguida por el Gobierno británico con respecto a la situación de Rusia, dijo que ella sólo había servido para robustecer el poder de los Soviets y que, si continuaba con la misma conducta, se llegaría al establecimiento de un régimen militar semejante al que había imperado en Francia después de la revolución.

### LA SESION DEL CONSEJO DE LA LIGA DE LAS NACIONES

LONDRES, 12.—El Consejo de la Liga de las Naciones encargó al doctor Gastón da Cuhna, Embajador brasileño, en Francia, la redacción del proyecto referente a la constitución de una organización internacional que tome a su cargo el estudio de los problemas de salubridad; al señor Quiñones de León, Embajador de España, el estudio de los deberes de la Liga para con los reglamentos de tránsito, puertos, vías marítimas y ferrocarriles; a M. León Bourgeois, la organización de una Corte Permanente de Justicia Internacional y estudio de la propuesta lista de jurisconsultos internacionales que serán invitados a formar los planos de constitución de esa Corte y el barón Matsui, Embajador del Japón en Francia, el estudio de las garantías referentes al Tratado referente a las minorías polacas.

Mr. Balfour cree que los miembros estarán listos a dar cuenta del resultado de las tareas que les han sido encomendadas en la reunión del Consejo que se verificará el Viernes.

### LA REUNION DE LOS EXPERTOS FINANCIEROS ALIADOS

LONDRES, 12.— El Consejo Supremo, en su sesión de anoche, acordó que los expertos aliados se reunan en breve para estudiar la situación del cambio y delinear un proyecto para estabilizarlo.

Se ha resuelto, en definitiva, que las oficinas generales del Consejo permanezcan en París; pero, por conveniencia de Gran Bretaña, sesionará en Londres probablemente durante quince días.

Se espera que Lloyd George y Nitti asistan a todas sus sesiones pero Millerand puede ser llamado a Francia en cuyo caso sería reemplazado por Berthelot y Cambon.

A pesar que el mariscal Foch y el general Weygand llegaron a Downing Street momentos antes de la primera reunión no asistieron a ninguna de las dos sesiones, habidas hoy.

* * *

## FRANCIA

### LA REPARTICION DEL TONELAJE ENEMIGO

**Críticas a un acuerdo entre Gran Bretaña y Estados Unidos**

PARIS, 12. — "Le Matin" critica el arreglo anglo-norteamericano, referente a la repartición de la flota enemiga, en el cual se determina que el tonelaje apresado antes del armisticio quedará de propiedad de la potencia que lo apresó, y el apresado después del armisticio será repartido entre todos los aliados, a prorrata de las pérdidas no compensadas hasta el 1.o de Julio de 1919.

Hace constar que, si este acuerdo es aplicado, Francia, que puso durante la guerra sus astilleros a disposición de los aliados, para la fabricación de municiones, motivo por el cual no pudo efectuar construcciones navales, estaría obligada ladas que tiene en su poder, recieladas que tiene en su poder, ecibiría 300,000 toneladas de buques enemigos, en compensación de las 960,000 toneladas perdidas durante la guerra.

Considera que esta proposición es inaceptable. Recuerda que el tratado de Versailles determina que Francia tiene derecho al 5 por ciento del tonelaje, en el reparto global de los navíos entregados por Alemania.

Lo que Francia necesita no es dinero inscrito en las cuentas del porvenir, sino que actualmente necesita materias primas, herramientas y barcos.

### M. PAUL DESCHANEL, PRESIDENTE HONORARIO DE LA UNION LATINA.

PARIS, 12.—M. Paul Deschanel aceptó la Presidencia honoraria de la Unión Latina, que le fué ofrecida por una delegación de esa institución.

Prometió contribuir a la labor de robustecer la amistad e intereses que unen a todos los países latinos de Europa y América.

### LA PRESIDENCIA DE LA CAMARA

### ES ELEGIDO M. RAOUL PERET

PARIS, 12.—M. Raoul Peret ha sido elegido Presidente de la Cámara de Diputados por 372 votos en un total de 425 votantes.

### VALIDEZ DEL PRIMER CASAMIENTO DE BOLO BAJA

PARIS, 12.—La Corte Suprema ha aprobado la sentencia que declara válido el primer matrimonio de Bolo Bajá, celebrado en Abril de 1892 con Henriette Soumaillesert, en Buenos Aires.

Bolo se había casado nuevamente en Niza durante el mes de Diciembre.

### LLEGADA DE LA DELEGACION ALBANESA

PARIS, 12.—Ha llegado a París la delegación albanesa encabezada por Abdallá Koury.

### EL PRODUCTO DE LOS IMPUESTOS EN EL MES DE ENERO

PARIS, 12.—El producto de los impuestos indirectos de los monopolios del Estado se eleva en Enero a 885.449,900 francos, siendo ésta la cifra más elevada alcanzada hasta ahora, acusándose un aumento de 351.611,100 francos sobre Enero de 1919.

Se registra un progreso especial en lo que respecta a los derechos cobrados por la administración de los registros, por los cuales las avaluaciones sobrepasaron en un 62 por ciento en los derechos por ventas de inmuebles, derechos que alcanzaron a 70.876,000 francos, siendo esta cantidad superior en más de 25 millones de francos al promedio mensual de 1919.

Los derechos sobre los fondos de comercio procuraron a la Nación entradas cuatro veces superiores a las que había antes de la guerra.

### LA EXPORTACION DE MERCADERIAS FRANCESAS

**Comunicación del Ministro de Comercio**

PARIS, 12.—El Ministro de Comercio ha dirigido a los presidentes de las Cámaras de Comercio una carta en la cual insiste en la situación que resulta de la considerable diferencia que hay entre las exportaciones y las importaciones.

Declara que, si la situación se prolonga, tendría gravísimas consecuencias para el comercio y las finanzas.

El Ministro afirma que sólo un rápido acercamiento de las exportaciones de productos naturales y transformados puede evitar esos trastornos.

De las informaciones oficiales resulta que numerosos industriales y comerciantes franceses, absorbidos por las exigencias del mercado interno en vías de reconstitución, parecen desinteresarse de los mercados del exterior, como lo prueban las numerosas quejas recibidas de comerciantes de diversas nacionalidades, que están acostumbrados a proveerse en Francia, y comprueban dolorosamente la negligencia que parece se tiene con ellos.

El Ministro, M. Isaac, recomienda a las Cámaras de Comercio que llamen la atención de sus miembros sobre esta situación, pidiendo que reserven la mayor parte de sus productos para la exportación, sacrificando hasta cierto punto a los compradores en el mercado nacional, el que debe participar de la restricción general, lo que constituye un deber estricto para todos los ciudadanos.

### SATISFACCION POR LA SUPRESION DEL IMPUESTO AL COMERCIO DEL TRIGO

PARIS, 12. — Los agricultores se muestran encantados con la decisión del Gobierno, de dejar libre de impuesto el comercio del trigo, para el año 1920.

### EL CAPITAN CORTINEZ VISITA LAS FABRICAS DE AEROPLANOS

PARIS, 12.—El capitán aviador señor Armando Cortínez visita actualmente las fábricas de aeroplanos y los aeródromos.

Ha expresado que está muy satisfecho de las atenciones recibidas y de las facilidades otorgadas por las autoridades para el mejor desempeño de su misión.

### EL ENJUICIAMIENTO DE UN CAPITAN ALEMAN

SARREGUEMINES (Lorena), 12.—El capitán de infantería alemana Fritz, acusado de haber ordenado el fusilamiento de diez civiles en Gerbeviller, en 1914 fué juzgado por una Corte Marcial que lo declaró culpable.

### DECLARACIONES DEL NUEVO PRESIDENTE DE LA CAMARA DE DIPUTADOS

PARIS 12. — El nuevo presidente de la Cámara de Diputados, M. Raúl Peret, en la tarde de hoy, declaró que la oratoria florida debía cesar y que la atención de los diputados debía concentrarse en la restauración de las finanzas francesas y en el estricto cumplimiento del Tratado de Versalles.

### EL SENADO CONFIRMA LA DECLARACION DE LA CAMARA. REFERENTE A M. POINCARE

PARIS 12. — El Senado votó la moción votada por la Cámara de Diputados y presentada por M. Barthou, declarando que M. Poincaré ha merecido bien de la patria.

### CONDECORACIONES A SOISSONS Y SAINT QUENTIN

PARIS 12. — M. Poincaré, en compañía de los nuevos diputados del Departamento del Aisne entregó la Cruz de la Legión de Honor a la ciudad de Soissons y la Cruz de Guerra a la de Saint Quentin.

Recordó que la ciudad de Saint Quentin ha sido teatro de una de las más grandes batallas en que se decidió la suerte de la guerra, y elogió a continuación el valor de los habitantes, afirmando que el Gobierno no escatimará sus esfuerzos para obligar a Alemania a cumplir los compromisos contraídos y a pagar las indemnizaciones.

* * *

## ESPAÑA

### LOS PROYECTOS DE LA FEDERACION PATRONAL

MADRID, 12.—El presidente de la Federación patronal de Barcelona, señor Graspera declaró a un redactor del A. B. C. que si las autoridades no intervienen en los proyectos de la Federación patronal, el sindicalismo perecería antes de seis meses; pero que, de otro modo, el maximalismo se apoderaría de España.

### REUNION DE GABINETE

LONDRES, 12.—El corresponsal de la Agencia Reuter en Madrid envía un radiotelegrama anunciando que los Ministros se han reunido para estudiar asuntos de importancia inmediata.

### LA SITUACION EN BARCELONA

MADRID, 12. — Han circulado rumores contradictorios acerca de movimientos militares y de otra índole que se habrían producido en Barcelona debido al cambio de Capitán General, todo el día Miércoles, pero esos rumores no han sido confirmados.

Según las últimas informaciones recibidas en esta capital, Milans Bosh abandonó la ciudad, en automóvil, con toda su familia sin que ocurriera ningún incidente, y el general Weyler, a su llegada, fué recibido con todos los honores militares, pues todos los altos oficiales del Ejército y funcionarios de la ciudad estaban en la estación para esperarlo.

Antes de partir de Madrid, el general Weyler declaró:

"Como soldado, voy donde se me manda."

### DEFENSA DEL GOBIERNO CIVIL DE CATALUÑA

MADRID, 12.—Los patrones de Cataluña se oponen a que se revele de su puesto al Gobernador Civil, señor Milano Bosch.

### IMPRESION CAUSADA POR EL NOMBRAMIENTO DEL GENERAL WEYLER

MADRID, 12.—La renuncia de Milans Bosch, que algunos partidos se inclinan a creer forzosa, fué severamente criticada por los elementos de orden; pero cuando se anunció que el General Weyler lo reemplazaría, esos mismos partidos demostraron la mayor satisfacción, pues declaran que el General Weyler tiene una reputación de hacer observar estrictamente la disciplina y que su presencia asegurará el mantenimiento del orden y el castigo de los actos de violencia.

Weyler debe hacerse cargo hoy mismo de su puesto y Milans Bosch, con su familia, se trasladó a Caldelas para atender al restablecimiento de su salud.

### EL MOTIVO DE LA RENUNCIA DE MILANS BOSCH

MADRID, 12.—El senador nacionalista señor Sedo interrogó el Martes al Gobierno acerca de la renuncia del Capitán General de Cataluña, Milans Bosch, pero no obtuvo otra respuesta que la dada por el Ministro de la Guerra a los periodistas.

El premier contestó simplemente que la renuncia del señor Bosch se debía al mal estado de su salud.

* * *

## ITALIA

### DETENCION DE UN CORREDOR

TURIN, 12.—El corredor Giuseppe Olfani, que huyó en el mes de Julio último dejando un déficit de varios millones de liras, ha sido arrestado en Calabria disfrazado de sacerdote y con un pasaporte a nombre de su hermano, que es eclesiástico.

### PUBLICACION DE DOCUMENTOS SECRETOS

ROMA, 12.—"L'Idea Nazionale" publica dos documentos secretos cambiados entre Francia y Serbia en el año 1919, en los que Serbia proponía a Francia una alianza militar, la que fué recibida con simpatías, pero con reservas, por el Gobierno francés.

Serbia deseaba esa alianza "para asegurar su libertad de acción en la costa de Dalmacia en caso de conflicto con alguna potencia mediterránea."

"L'Idea Nazionale" declara que esas negociaciones continuaron y que su resultado fué el compromiso referente al Adriático, propuesto por Francia y Gran Bretaña, que fué aceptado más tarde por el premier Nitti.

## ALEMANIA

### ALEMANIA NO HA RECIBIDO UNA NOTA DE MILLERAND

BERLIN, 12.—El Gobierno declara no haber recibido la nota que, según se anuncia, el premier Millerand habría enviado amenazando a Alemania con la ocupación indefinida de los territorios del Rhin, debido al no cumplimiento de las cláusulas del Tratado de Paz.

Se agrega que las negociaciones entabladas debida a la no entrega del carbón no ha terminado aún.

### EL PRESIDENTE DECLARARA QUE ES IMPOSIBLE ACCEDER A LA EXTRADICION

BERLIN, 12. — Oficiosamente se anuncia que el Presidente Imperial, de acuerdo con los demás funcionarios de la nación, declarará que el pedido de extradición es una exigencia imposible de satisfacer.

### COMO HA SIDO RECIBIDO EL RESULTADO DEL PLEBISCITO

BERLIN, 12. — La prensa se encuentra profundamente afectada por el resultado del plebiscito en el Schleswig.

### LO QUE PIENSAN LOS DIARIOS SOBRE EL OFRECIMIENTO DEL EX-KRONPRINZ

BERLIN, 12.—Los elementos pangermanistas califican el ofrecimiento del ex-Kronprinz como una acción falta de tacto.

### NO HA SIDO OBJETADO EL NOMBRAMIENTO DE EMBAJADOR EN ITALIA

BERLIN, 12.—El "Berliner Tageblatt" publica una información de Roma, diciendo que, contrariamente a lo afirmado por la prensa italiana, no ha sido objetado el nombramiento de von Lucius como Encargado de Negocios de Alemania en Italia.

### LA PRENSA ALEMANA Y EL RESULTADO DEL PLEBISCITO

BERLIN, 12.—Los diarios, con todo pesar, tienen que reconocer que la parte norte del Schleswig ha sido perdida por Alemania como resultado del plebiscito del Martes, pero se quejan de que la votación no ha sido justa.

El "Worwaerts" dice que el escrutinio ha demostrado la injusticia del sistema de bloc.

El "Lokal Anzeiger" estima que los daneses tienen motivos para alegrarse, por cuanto sus deseos han sido cumplidos sin que tuvieran que mover un dedo.

El "Berliner Tageblatt" cree que el júbilo de los daneses es tal vez prematuro, por cuanto es más fácil anexar seis mil alemanes que asimilarlos.

La "Zeitung am Mittag" acusa a los franceses de haber molestado deliberadamente a los alemanes que concurrían a las urnas.

La "Vossische Zeitung", por su parte, reproduce un mensaje de Flensborg, diciendo que la elección, en la segunda zona, ha sido postergada hasta el 14 de Marzo debido a la presión danesa.

### DAÑOS CAUSADOS POR LAS INUNDACIONES

BERLIN, 12. — Las recientes inundaciones en el distrito del Rhin han causado daños que se estiman en ciento veinte millones de marcos.

### UNA PROTESTA DE LOS HOTELEROS ALEMANES

BERLIN, 12.—El órgano oficial de los hoteleros alemanes declara que los miembros de las misiones aliadas, a su regreso, han causado mucho daño a Alemania, insistiendo en que no sufre de escasez de alimentos.

Dice que el pueblo alemán sufre los resultados de los esfuerzos hechos para que la estadía de los funcionarios de la Entente fuera confortable y que estuvieran bien alimentados.

Asegura que los miembros de la misión norteamericana, especialmente, han hecho una exposición errada de las condiciones en que se encuentra Alemania, debido a que han vivido varios meses en un hotel de primer orden, donde nada tenían que desear.

### FALLECIMIENTO DE UN POETA

BERLIN, 12.—Se anuncia el fallecimiento del celebrado poeta Richard Dehmel.

### LA EVACUACION DE LA ALTA SILESIA POR LOS ALEMANES

BERLIN 12. — Se anuncia que la evacuación militar alemana de la Alta Silesia, preliminar del plebiscito, ha quedado definitivamente terminada y que las tropas francesas llegan en gran cantidad a esa región.

### INVESTIGACION ACERCA DE LOS MALOS TRATAMIENTOS DADOS A LOS PRISIONEROS ALIADOS.

BERLIN 12.— El Gobierno anuncia que la lista de extradición y sus agregados serán publicadas en forma de libro para "evitar cualquiera tentativa de engañar al público mediante informaciones falsas".

Como los malos tratamientos dados a los prisioneros aliados en los campamentos alemanes figuran en gran parte en las acusaciones, el Ministro de Justicia ha ordenado una pronta revisión de los archivos de los campamentos, haciendo reabrir los sumarios en que las autoridades de los campamentos aparezcan acusados de dar malos tratamientos a los prisioneros.

Las Cortes civiles tendrán acceso a los archivos de las Cortes militares que funcionaron durante la guerra, y el Ministerio ha dado instrucciones al Procurador General para que recopile todas las pruebas que se encuentran en poder de las autoridades militares.

### PUBLICACION DE LA LISTA DE EXTRADICION

BERLIN, 12.—La lista de alemanes acusados de crímenes contra las leyes de la guerra y reclamados por los aliados será publicada dentro de algunos días.

La "National Zeitung" dice que Alemania se negará a aceptar el propuesto tribunal neutral, y la "Kreuse Zeitung", por su parte, declara que el ex-Kaiser envió un mensaje inalámbrico al Gobierno holandés prohibiendo la entrega del ex-Kronprinz.

* * *

## SUIZA

### ACCIDENTE EN UN VENTISQUERO

BERNA, 12.—Tres alpinistas, procedentes de Suiza, cayeron en una grieta de un ventisquero, de más de 400 pies de profundidad mientras ascendían a la cumbre del
Bernina.

Los tres excursionistas [illegible] dos por una cuerda, de modo [illegible] caída de uno de ellos provoc[illegible] los otros dos.

Dos guías, al pasar, [illegible] gemidos de los alpinos. Una [illegible] dición de socorros partió de [illegible] Resina, si bien hay pocas [illegible] zas de encontrar a los desgra[illegible] con vida.

## BELGICA

### REUNION DEL COMITE [illegible] NACIONAL DE MINER[illegible]

BRUSELAS, 12.—Hoy se [illegible] el comité internacional de [illegible] ros. Aún no han llegado [illegible] legados alemanes y austria[illegible] deben tomar parte en las [illegible] nes de dicho comité.

## HOLANDA

### LA PROTECCION ACORD[illegible] POR HOLANDA A LOS R[illegible] GIADOS

LA HAYA 12. — Se decla[illegible] círculos dignos de fe, que [illegible] Kronprinz, ofrece entregarse [illegible] sonalmente en lugar de los [illegible] nes cuyos nombres figuran [illegible] lista de extradición y que se [illegible] na a creer que los aliados [illegible] taran su ofrecimiento.

El príncipe, por intermedio [illegible] ayudante Von Muinhein [illegible] recado al corresponsal de la [illegible] sociated Press", en Wiering[illegible] formándole que no puede con[illegible] ninguna pregunta que se le [illegible] al respecto.

Mientras tanto, se entr[illegible] boxeando con un instructor [illegible] sional que acaba de llegar de [illegible] terdam.

Se sabe que el ex-Kaiser [illegible] prueba altamente la conduc[illegible] su hijo.

Las informaciones de los [illegible] anunciando que el Gran Duq[illegible] Hesse, su hijo y siete ge[illegible] alemanes, que figuran en la [illegible] de extradición, han huído de [illegible] mania hacia Holanda, han [illegible] desmentidas por el Minister[illegible] Relaciones Exteriores de Hol[illegible]

El corresponsal de la "As[illegible] ted Press", ha podido impone[illegible] que el Ministerio de Relacion[illegible] landés toma medidas para [illegible] la entrada de un mayor [illegible] de alemanes cuya presencia [illegible] causar molestias.

Holanda estima que el ex[illegible] y el ex-Kronprinz, que ya [illegible] cuentran en su territorio, [illegible] derecho a la protección [illegible] por la legislación holandesa [illegible] no desea que penetre mayor [illegible] ro de alemanes a su terri[illegible]

## DINAMAR[illegible]

### EL RESULTADO DEL PLE[illegible] CITO EN EL SCHLESWI[illegible]

COPENHAGUE, 12.—(Oficial[illegible] El resultado de la votación [illegible] plebiscito realizado en Schlesw[illegible] el siguiente:

Dinamarca, 75,023 votos.
Alemania, 25,087 votos.

### REGOCIJO POR EL RESUL[illegible] DEL PLEBISCITO

COPENHAGUE, 12. — E[illegible] Dinamarca reina un gran [illegible] por los resultados conocidos [illegible] biscito en el Schleswig. Los [illegible] narios dinamarqueses cruza[illegible] la frontera para preparar [illegible] nistración.

### DISCURSO DEL REY CR[illegible] EN EL CONSEJO DE ES[illegible]

COPENHAGUE, 12.—El R[illegible] tián, respondiendo en el Con[illegible] Estado al premier Zahle, [illegible] comunicaba con entusiasmo [illegible] sultado del plebiscito en Sc[illegible] dijo:

"Recuerdo con emoció[illegible] abuelo, hace cincuenta y [illegible] declaró que los daneses esta[illegible]

Linoleums Incrustados

Alfombras Inglesas

En estos artículos ofrecemos el más grande y extenso surtido en los dibujos y coloridos más variados, capaces de satisfacer el gusto más exigente.

Una visita a nuestra casa le dejará plenamente convencido.

MORRISON & Co.

AHUMADA 65 - 77 CASILLA 212

SANTIAGO

PROXIMOS SORTEOS DE LA

LOTERIA

Nacional Argentina

(YA EN CIRCULACION)

Días 19 y 27 de FEBRERO de 1920, cada uno.

DE $ 80.000 ARG

El billete ENTERO vale $ 40 CHILENOS.

Cada QUINTO de billete a $ 10 CHILENOS.

Los billetes, para cualquiera de estos sorteos, deben solicitarse a la afortunada CASA E. TURRI, Buenos Aires, Galería Güemes.

Los señores aficionados a tentar suerte en la Lotería Nacional Argentina, deben tener presente que, para ganar buenos premios y ser bien atendidos, hay que adquirir los billetes por medio de esta afortunada Casa, UNICA que vendió en CHILE el PREMIO GORDO del "Millón de Navidad", además de muchos premios mayores de 300, 150, 120, 100, 80, 40, 30 y 20 mil pesos argentinos; hace poco, el 31 de Octubre de 1919, vendió también en CHILE el primero y segundo premios de $ 80,000 y $ 10,000 argentinos, respectivamente, y últimamente, en el sorteo del "Millón de Navidad", también vendió en CHILE importantes premios.

¡En su interés está el servirse de esta casa!

Las remesas, en cancelación de los billetes de lotería pedidos, pueden hacerse por giro postal o telegráfico, letra bancaria, billetes de lotería premiados, o lo que es mejor, tomando una orden de pago en PESOS CHILENOS, en la

Casa E. TURRI-Santiago

PASAJE BALMACEDA 10, calle Huérfanos, frente a Gath y Chaves. CASILLA 3217

A LAS CURTIEMBRES

OFRECEMOS, PARA ENTREGA INMEDIATA:

ARSENICO ROJO.
ACEITE KID ("KID OIL").
BICROMATO DE SODA.
ALUMBRE AL CROMO DE POTASA Y AMONIO.
HIPOSULFITO DE SODA.
HEMATINA.
FORMALINA.
JABON MARSELLA.
NEGROSINA EN CRISTALES.
TANOLIN.
EXTRACTO DE QUEBRACHO "CORONA".
ETC., ETC.

DUNCAN, FOX & CO.

BANDERA 529 - 535

sarados por el desmembramiento, pero que acariciaban la esperanza de una restauración. Mi padre también esperaba vivir suficientemente para ver regresar esas provincias, pero la suerte no se lo permitió. Mi destino feliz me ha permitido ver este glorioso día. Humildemente doy gracias a Dios por ello y dedico un recuerdo a los muertos y a los vivos que preservaron el sentimiento danés en el Schleswig y envío mi primer saludo de bienvenida a los compatriotas cuya larga y dura extranjerización sólo sirvió para robustecer su amor a la madre patria.''

**EL REGOCIJO EN COPENHAGUE**

COPENHAGUE 12. — Entre la media noche de ayer y la madrugada de hoy, una enorme y entusiasta muchedumbre se aglomeró en la Plaza de la Municipalidad, de donde se dirigió espontáneamente hacia el Palacio Real, cantando y aclamando al "nuevo soberano de Schleswig, que muy luego cruzará la frontera montado en un blanco corcel".

Mientras el plebiscito, en el Schleswig se desarrolló sin ningún desorden, las demostraciones de regocijo, en Copenhague, fueron turbadas por algunos desórdenes aislados que culminaron con el asalto a la estación de policía, con el objeto de poner en libertad a las personas detenidas por haber dado pruebas de una conducta desordenada.

**EL PLEBISCITO EN LA SEGUNDA ZONA DEL SCHLESWIG**

COPENHAGUE 12. — La Comisión Internacional ha resuelto postergar el plebiscito de la segunda zona del Shleswig hasta el 14 de Marzo.

## SUECIA

**UN CHILENO HIERE AL CONSUL GENERAL DE CHILE EN GOTHENBURG.**

ESTOCOLMO 12. — El Cónsul General de Chile en Gothenburg, señor Ernesto Barrera, fué gravemente herido de una cuchillada, el Martes, por otro chileno, llamado Pedro Neira, que fué a solicitar su apoyo.

En los momentos de retirarse, Neira, que aparentemente pertenece a la tripulación de algún buque, robó un anillo, avaluado en dos mil coronas, pero el Cónsul se dió cuenta del robo y sujetó a Neira, quien le hirió en la cara con su cuchillo.

A pesar de la herida, el Cónsul sujetó al ladrón hasta la llegada de la policía, que encontró el anillo en poder de Neira.

**LA LLEGADA DEL MINISTRO DE CHILE EN SUECIA**

ESTOCOLMO 12. — Ha llegado a esta capital el Ministro de Chile, quien se aloja en el Grand Hotel.

Aún no se ha fijado la fecha en que será recibido por el Rey.

## AUSTRIA

**FALLECIMIENTO DE UN ANTIGUO GENERALISIMO AUSTRIACO**

VIENA, 12.—Ha fallecido el antiguo generalísimo del ejército austriaco, Friedrich Beck.

## TURQUIA

**VOTO DE CONFIANZA AL GOBIERNO**

PARIS 12.— Un telegrama de Constantinopla anuncia que, después de la lectura de la declaración ministerial, la Cámara aprobó un voto de confianza al Gobierno por 104 votos en un total de 110 presentes.

**EL ''GREGORIEFF'' SE VARA A LA ENTRADA DEL BOSFORO**

CONSTANTINOPLA, 12.— El vapor ruso ''Gregorieff'' se varó cerca de Killia, en el Mar Negro, a la entrada del Bósforo.

Ciento cincuenta pasajeros han sido salvados, a pesar del viento, por medio de un andarivel. Continúan los esfuerzos para salvar a las doscientas personas, entre pasajeros y tripulantes, que aún quedan a bordo.

El ''Gregorieff'', de siete mil toneladas, zarpó el Martes de Odessa.

## POLONIA

**DETENCION DE COMUNISTAS**

VARSOVIA, 12.—Han sido detenidos numerosos comunistas, que se encontraban ocultos en Dvinsk.

**EL ESTUDIO DE LAS PROPOSICIONES MAXIMALISTAS**

VARSOVIA, 12. — Se anuncia oficialmente que una comisión extraordinaria, presidida por el Ministro de Relaciones Exteriores, Patek ha sido nombrada para analizar las proposiciones de paz maximalistas y formular las contra-proposiciones polacas.

Todas las decisiones de la Comisión serán sometidas a la consideración del Gabinete y luego después a la Dieta antes de ser comunicadas a los maximalistas.

## RUSIA

**LOS MAXIMALISTAS AVANZAN EN DIRECCION AL DNIESTER**

LONDRES, 12.—Un comunicado recibido en el Ministerio de la Guerra dice que las tropas rojas continúan avanzando en dirección al Dniester; los maximalistas intentaron nuevamente atravesar el Don y el Manich, siendo rechazados con fuertes pérdidas.

Los maximalistas atravesaron el mar de Azoff, desembarcando en la orilla meridional.

**LA RETIRADA DE LOS RESTOS DEL EJERCITO DE DENIKINE**

LONDRES, 12. — Un mensaje inalámbrico procedente de Moscou anuncia que los restos del ejército antimaximalista del Sur de Rusia se retiran hacia el sur y que el general Denikine sigue viaje a Yalta, en Crimea.

**ARMISTICIO ENTRE LETONES Y MAXIMALISTAS**

LONDRES, 12.—Despachos procedentes de Riga anuncian la que ha sido firmado el armisticio entre los letones y los maximalistas.

El Departamento de Guerra comunica además, que las tropas rojas cruzaron el Mar de Azov desde Tagamrog y han logrado sentar pie en la costa sur, entre los ríos Don y Yeya.

**EL ALMIRANTE KOLCHAK HABRIA SIDO EJECUTADO POR SUS PROPIOS SOLDADOS.**

LONDRES, 12.—El corresponsal de "The Herald" en Copenhague transmite la noticia de que el almirante Kolchak fué ejecutado por sus propios soldados a fin de evitar que fuera liberado por las tropas blancas, en marcha hacia Irkutsk.

Agrega que el Soviet de Moscou envió un mensaje inalámbrico a los que le tenían prisionero, pidiendo se le concediera la vida, pero que el mensaje llegó demasiado tarde.

"NOBIS"

LA MEJOR NAFTA

es la que resulta más económica en toda clase de automóviles, porque no ensucia el motor, da el mayor rendimiento y el coche funciona mejor.

National Gasoline

representa para los que la usan, la seguridad de no tener interrupciones, y la mayor economía.

EXIJASE EN TODOS LOS BUENOS DEPOSITOS

Se despacha pedidos a provincias.

L. MATTE & Co.

HUERFANOS 1039. — TEL. ING. 127. — CASILLA 3284

## SIBERIA

**EL GENERAL KAPPELL SE UNE A LAS TROPAS CHECAS**

HARBIN, 12.—Se anuncia que el Miércoles el general Kappell, comandante en jefe de los Ejércitos occidentales del Gobierno de toda las Rusias se unió a los checos que combaten en la región de Irkutsk y se apoderó nuevamente de Cheremkova, ocupada por las tropas rojas.

**EL GENERAL KAPPELL VUELVE A APODERARSE DE IRKUTSK**

HARBIN 12. — Un telegrama procedente de Chita, de fecha 5 del presente, anuncia que las fuerzas del general Kappell volvieron a apoderarse de Irkutsk, estableciendo contacto con el general Semenoff.

No han encontrado rastro del almirante Kolchak, cuya suerte es desconocida.

## EGIPTO

**LA PARTIDA DE LA MISION BRITANICA**

EL CAIRO, 12. — La Misión Británica, presidida por lor Milner, partirá en Marzo de este país.

**CAIDA DEL AEROPLANO EN VIAJE AL CABO**

KOROSKO, 12. — El avión inglés que iba en viaje a la ciudad del Cabo, se precipitó al suelo, destrozándose. No hubo ninguna víctima.

**MANIFESTACIONES DE SIMPATIA A M. CLEMENCEAU**

EL CAIRO, 12.—En el curso de sus paseos, M. Clemenceau es objeto de frecuentes manifestaciones de simpatía, por parte de los habitantes.

## ESTADOS UNIDOS

**EL NUEVO MINISTRO DEL INTERIOR**

WASHINGTON, 12.— El Presidente Wilson ha elegido al Presidente del Departamento de Navegación, Mr. Payne, para reemplazar a Mr. Lane en el Ministerio del Interior.

**SE ANUNCIA EL FALLECIMIENTO DE GABY DESLYS**

NUEVA YORK, 12.—Se ha recibido la noticia de haber fallecido la famosa artista Gaby Deslys.

**POSIBLE HUELGA EN LOS FERROCARRILES**

NUEVA YORK, 12. — A pesar del rechazo del Director General de los Ferrocarriles para acordar el aumento de salario a los obreros, el presidente de los ferroviarios, Mr. Lee, declaró que eran absurdos los rumores de huelga general, pues no se tomará ninguna decisión antes de que el Presidente Wilson adopte alguna medida.

Sin embargo, el presidente de la unión de los obreros camineros continúa la organización y preparación de la huelga, y declaró que si era aplicada en Kansas la ley contra la huelga, los jefes del movimiento preferirán ir a la prisión, pues las órdenes de las autoridades respecto a la prohibición de la huelga, no serán acatadas.

**LA DOCTRINA MONROE ANTE EL CONCEPTO DE LOS PUEBLOS AMERICANOS**

NUEVA YORK, 12.—''The Evening World'' publica un artículo en el cual, hablando de la doctrina Monroe, declara que la insistencia de ciertos senadores para la reserva de la interpretación del tratado por los Estados Unidos, levantó sospechas en los países de la América del Sur y del Centro.

Mr. Lawrence, autor del artículo en cuestión, y ex-alumno del Presidente Wilson, hace notar que este último calificó la doctrina Monroe como una ''entente regional'', lo que implicaría que las dificultades son allanadas para los países americanos, sin que haya necesidad de la intervención de los países europeos miembros de la Liga de las Naciones.

En su artículo, Mr. Lawrence agrega que esto es consecuencia lógica de la política del Presidente Wilson hacia los países de la América Latina durante los últimos siete años.

Hace referencia al mensaje enviado al Congreso en 1904 por el ex-Presidente Roosevelt, en lo relativo al derecho de intervención que tiene un país extranjero para restablecer el orden.

Continúa diciendo el artículo que esta filosofía será aprobada por países atrasados tales como Haití y Santo Domingo; pero países orgullosos y bien desarrollados, como Chile, la República Argentina y el Brasil, y otros que, aunque menos que éstos, tienen su civilización y cultura tan desarrollada como la de los Estados Unidos, objetarán que jamás aceptarían una reserva general, que diera sólo a los Estados Unidos el derecho de interpretar esa doctrina.

**LAS ACTIVIDADES DEL PRESIDENTE WILSON**

WASHINGTON, 12.—El Presidente Wilson presidirá probablemente la próxima reunión de Gabinete por cuanto vuelve a ocuparse diariamente más y más de los asuntos públicos.

Conferenciará personalmente mañana Viernes con tres representantes de la Hermandad ferroviaria para discutir con ellos la petición de un aumento de salarios que equivale en total a dos millones de dólares y que el director general de los ferrocarriles Mr. Hynes sometió ayer a la consideración del presidente.

**LAS EXIGENCIAS DE LOS FERROVIARIOS**

WASHINGTON, 12.—Las solicitudes de aumento de salario de los ferroviarios, que ascienden a más de dos millones de dólares, han sido presentadas nuevamente al Presidente Wilson, junto con las proposiciones del director general Mr. Hines después que este último hubo declarado que no podía llegar a un acuerdo con los directores de la Unión.

No se han dado a la publicidad ni las proposiciones de Mr. Hines, ni el resultado de una conferencia de hora y media que tuvo con los leaders obreros.

**EL PROBABLE NUEVO PRESIDENTE DEL DEPARTAMENTO DE NAVEGACION**

WASHINGTON 12. — Se cree que el Presidente Wilson ha elegido al ex-senador por Colorado, Mr. John Shafrothof, para presidente del Departamento de Navegación, en reemplazo de Mr. Payne, que pasa a desempeñar el puesto de Ministro del Interior.

LT
COMERCIAL
MUY PRONTO
?
PUBLICIDAD P. y B.

**LOS SERVICIOS DE VAPORES ENTRE EL JAPON Y LA AMERICA DEL SUR**

SEATTLE, 12.—La ''Osaka Shosen Kaisha'' anuncia que los vapores ''Chicago Marú'', ''Canadá Marú'' y ''México Marú'' serán destinados al servicio entre el Japón y la América del Sur, tan pronto como puedan ser reemplazados en el servicio entre Seattle y el Extremo Oriente por tres barcos que están actualmente en construcción.

**LA PROXIMA DISCUSION DEL TRATADO DE PAZ**

WASHINGTON, 12.—El leader republicano Mr. Lodge presentó al Senado, en la tarde de ayer, las reservas al Tratado de Paz como fueron revisadas en las recientes conferencias extra-oficiales de ambos partidos, para su discusión cuando se inicie nuevamente el debate referente al Tratado, en la sesión del Lunes.

Las modificaciones no están completamente de acuerdo con el texto que los miembros demócratas del Comité de ambos partidos declaran haber aceptado.

Ocho de las catorce reservas serán modificadas, según la proposición de Mr. Lodge que, por otra parte, cambia el preámbulo en el sentido de que no se requiere su aceptación por otras naciones.

Los republicanos declaran que los miembros demócratas del Comité aceptaron sin cambios cuatro de las seis reservas restantes lo que demuestra que las otras dos, referentes al artículo 10 y a la Doctrina Monroe, no han sido cambiadas.

## HONDURAS

**EL NUEVO MINISTERIO**

SAN SALVADOR, 12.—Informaciones procedentes de Tegucigalpa anuncian que el Presidente de Honduras, señor Gutiérrez, ha constituído su Gabinete en la siguiente forma:

Ministro del Interior, señor José María Ochoa Velásquez.

Ministro de Relaciones Exteriores, señor Vicente Megía Colindres.

Ministro de Obras Públicas, señor Ernesto Alvarado.

Ministro de Educación, señor Jesús Alvarado.

Ministro de Hacienda, coronel Eduardo Guillen, y

Ministro, de la Guerra, coronel Carlos Lagos.

## URUGUAY

**ARRESTO DEL GENERAL MOLLER**

MONTEVIDEO, 12.—El general Moller, jefe de la Intendencia de Guerra, ha sido arrestado de orden del Presidente, a consecuencia de que, en una conferencia telegráfica con el señor Brum, se pronunciaron algunas palabras que el Presidente ha considerado irrespetuosas.

**DELEGACION AL CONGRESO DE ARQUITECTURA**

MONTEVIDEO, 12.—Hasta ahora, se sabe que al Congreso de Arquitectura vendrán delegaciones de Chile, Perú Bolivia, Cuba y Ecuador.

## ARGENTINA

**PERJUICIOS DE LA LIBRE EXPORTACION DEL AZUCAR**

BUENOS AIRES, 12.—''La Razón'', comentando la sanción del Parlamento a la ley de libre exportación del azúcar, lo que ha originado una alza de 19 centavos por kilo, dice que el Ejecutivo debería oponer su veto.

**LA HUELGA EN LOS MATADEROS**

BUENOS AIRES, 12.—La huelga en los mataderos de Liniers es completa. La población ha sido abastecida de carne por los frigoríficos.

**LAS INUNDACIONES DE MENDOZA**

**Baja de las aguas**

BUENOS AIRES, 12.—Informan de Mendoza que el agua que inundó los barrios bajos de la población empieza a bajar, por lo cual renace la calma entre los habitantes.

**EL RAID BUENOS AIRES-SANTIAGO**

**Será intentado en breve por los aviadores Zanni y Parodi**

BUENOS AIRES, 12.—El corresponsal ha sido informado, por personas dignas de crédito, que el capitán Zanni y el teniente Parodi intentarán en breve el raid Buenos Aires-Santiago.

**LA EXTRADICION DE LOS ALEMANES RECLAMADOS POR LA ENTENTE**

**Declaraciones del representante alemán en la Argentina**

BUENOS AIRES 12. — Entrevistado el representante de Alemania, conde Donhoff, ha declarado que ningún Gobierno alemán podrá aceptar las extradiciones, que son apoyadas sólo por Inglaterra, Francia y Bélgica.

"Inglaterra, aunque cooperó a la preparación de la lista, no tiene interés en insistir. Bélgica seguirá la actitud de los aliados. Francia insiste en la entrega de quienes califica de criminales de guerra. Los Estados Unidos nunca favorecieron el enjuiciamiento. El Japón no tomó parte en la formación de la lista. Sur Eslavia está demasiada preocupada del problema del Adriático,

Realmente esta es la marca incomparable

LE COQ NOIR
M.C.R.
POMADA INSUPERABLE PARA CALZADO

DA UN BRILLO ESTUPENDO AL CALZADO
EN VENTA EN TODAS LAS BUENAS ZAPATERIAS
PRECIO: 60 centavos la Caja
PEDIDOS POR MAYOR:
JOSE DALGALARRANDO
Casilla 509 -:- Teléfono Inglés 770 -:- SANTIAGO

"Si los aliados insisten con la violencia, me temo que la única solución sería la alianza de Alemania, representada probablemente por un Gobierno de la derecha, con el único Gobierno que ha conseguido oponerse con éxito a todas las exigencias del Consejo Supremo: los maximalistas.

"Si insisten los aliados en una exigencia imposible de ejecutar, nos obligarán a buscar el apoyo de la única potencia que, aunque antipática, puede ayudarnos. El único partido que tal vez no estaría de acuerdo con esta alianza, en caso de necesidad, sería el socialista de mayoría, pero éste se hallaría en la alternativa de hallar el medio de contentar a los aliados o de oponerse a ellos: se encontrarían en un callejón sin salida.

"Contra la invasión de nuestro territorio, solos no podríamos hacer nada, por falta de medios materiales; pero concluyendo una alianza militar y económica con los maximalistas, la situación sería otra.

"Si se tratase, no de medidas militares agresivas, sino del bloqueo, la ayuda de los rusos, con sus ilimitados recursos, quitaría mucha parte de su eficacia a esa medida. La alianza ruso-alemana sería un bloque muy pesado para que pudiesen manejarlo los aliados, aún cuando todos los aliados cooperasen.

"Los maximalistas son el único Gobierno con cuya ayuda eficaz podríamos contar: Austria está demasiado agotada. Además, parece que en una acción violenta de los aliados contra la alianza ruso-alemana, tal vez no participaría Inglaterra, por el peligro maximalista.

"No hay que olvidar que los maximalistas se encuentran actualmente en lo que siempre se ha considerado como el punto más débil del Imperio británico: la frontera entre la India y Persia; y el Kurdistán linda con la Rusia roja y con Persia. Cerca de la frontera del Afghanistán se encuentra un hombre que sigue teniendo una influencia incalculable sobre el mundo mahometano: Enver Bajá, que parece ejercer allí un poder casi ilimitado".

**LA ASAMBLEA CONSTITUYENTE RATIFICA EL TRATADO DE PAZ CON ESTONIA**

LONDRES 12. — Un despacho recibido de Reval anuncia que la Asamblea Constituyente ratificó por unanimidad el tratado de paz entre estonianos y maximalistas.

BUENOS AIRES, 12.—**Aniversario de la batalla de Chacabuco.** —Los diarios recuerdan el aniversario de la batalla de Chcabuco.

—**Accidente a un aviador inglés** —El aviador inglés Thompson, piloteando un aparato Sadillan, de la "River Plate Aviation Company" salió esta mañana de Palomar, llevando como pasajeros a las señoritas Lina y Dora Llamosas, hermanas del señor Alejandro Felipe Llamosas.

Dirigíase a San Antonio Areco, cuando al llegar al pueblo de Navarro, a una altura de 500 metros notó una falla en el motor, por lo que decidió hacer un aterrizaje inmediato.

El aparato chocó con violencia con la tierra, y los ocupantes de la cabina, lanzados fuera, recibieron contusiones, quedando destrozado el aparato en las alas y tren de aterrizaje.

—**Homenaje a San Martín.**—El Encargado de Negocios de Cuba ha comunicado a la Cancillería que el alcalde de La Habana ha enviado a la Cámara Municipal un mensaje, en el que sugiere la idea de bautizar con el nombre del general San Martín una de las principales calles de la ciudad, en homenaje a los dos países de la América que le deben su libertad.

—**Raid aéreo a Tucumán.**— El aviador inglés Sidney emprendió un raid a Tucumán, en un aparato Airco. El vuelo será hecho con escalas.

—**La mortalidad infantil.** — La mortalidad infantil asume caracteres alarmantes en Santiago del Estero.

—**Las carreras.**—En el Hipódromo resultaron ganadores los siguientes caballos: Alice, Poolvis, Retruco, Don Severo, Vagabunda, Macaco, Allboy, Subi.

## BOLIVIA

**PROYECTO DE IMPUESTO A LAS UTILIDADES COMERCIALES E INDUSTRIALES**

LA PAZ, 12. — La Cámara de Diputados discute un proyecto de impuesto a las utilidades comerciales e industriales.

## PERU

**RENUNCIA DEL MINISTRO DE LA GUERRA**

LIMA 12. — Ha renunciado el Ministro de la Guerra, pero se rumorea que no se le aceptará la renuncia.

LIMA, 12. — **Interpelación al Ministro de Marina.** — Comenzó la interpelación al Ministro de Marina, el cual expuso los planes de la reorganización de la Armada.

**Renuncia de municipales.** — El Alcalde y 12 regidores renunciaron, con motivo del incidente surgido alrededor del empleo de los fondos municipales.

**La salud del Ministro del Uruguay.** — El Ministro del Uruguay sufrió un ataque al corazón. Su estado es gravísimo.

## TARAPACA

(De nuestro corresponsal por telégrafo)

### Gran incendio

IQUIQUE.—A la 1 1|4 de la madrugada de hoy, se declaró un incendio en esta ciudad, teniendo su principio por un restaurant ubicado en calle Serrano entre las de Vivar y Barros Arana, en la parte que queda frente al Mercado Municipal.

Desde su principio, el fuego tomó grandes proporciones quemándose totalmente media manzana compuesta en su mayor parte por pequeños negocios.

Las pérdidas ocasionadas por el fuego, se estiman en la suma de 50 mil pesos más o menos.

Durante la labor desarrollada por el Cuerpo de Bomberos, hubo que lamentar la desgracia ocurrida al voluntario de la 8.a Compañía don César Castillo, quien sufrió una caída desde el techo del almacén Wing Chongtoy recibiendo contusiones en el cuerpo.

## VALPARAISO

**Desfalco en la Tesorería Fiscal.** —Se ha descubierto un desfalco en las oficinas de la Tesorería Fiscal.

El proceso lo sigue el juez del Primer Juzgado señor León Villarroel y desde las dos de la tarde están prestando declaración cinco empleados inculpados.

La cuantía del desfalco se hace ascender a 200,000 pesos.

## REMITIDO

Me hago un deber de gratitud, agradecer públicamente al doctor don A. Constant, la feliz operación practicada con toda prolijidad en el pensionado de señoras del Hospital de SAN VICENTE, en la persona de mi señora esposa, M. Teresa Adaros de Díaz, y que, gracias a la atención esmerada de este facultativo, ha logrado salvar de una muerte segura.

Llegue a este médico mis más sinceros agradecimientos y la eterna gratitud de su atento S. S. y admirador,

VICTOR DIAZ R.

Santiago, Febrero 12 de 1920.

INAUGURACION DE LA
Mercería y Ferretería PORTEÑA
602 PUENTE 602 ESQ. DE SANTO DOMINGO

Con motivo de la apertura de esta casa, ofrece un surtido completo de

Menaje de Casa
Artículos para Constructores
Herramientas para Agricultores
Herramientas para Artesanos

PRECIOS BAJOS

HOY — EN ESPECIAL Y NOCHE: ESTRENO SOCIAL FOX, QUE PINTA EL ENCANTO Y EL PELIGRO DEL PRIMER BESO.

Alhambra

LA MENTIRA DE LOS BESOS - (ARREPENTIMIENTO)

EVELYN NESBIT CREACION SINGULAR. MAESTRIA Y ELEGANCIA. EL PAPEL DE UNA NOVIA SENTIMENTAL.

SELECT conseguirá un triunfo definitivo el Domingo con su extraordinaria cinta LA CIUDAD PROHIBIDA, por NORMA TALMADGE.

MAÑANA: THEDA BARA reaparece en el estreno Fox dramático: LA DIABLESA

# TEATROS

**TEATRO LA COMEDIA.**— Anoche se reprisó con el mismo éxito de su primera representación la comedia de Linares Rivas, titulada "La Garra", estrenándose a continuación la comedia de Rafael Maluenda "Luz que no muere" y cuyo juicio crítico damos aparte.

Para hoy anuncian los programas la reprise de la comedia de Linares Rivas, que lleva por título "El abolengo". De la interpretación que de esta obra hace la Compañía Perdiguero tenemos las mejores noticias. Seguirá la obra nacional de Maluenda, "Luz que no muere" y tonadi-aplaudidas tonadillas, Mercedes Díaz.

Mañana, como día Sábado, se hará tanda familiar o vermouth, en la que se pondrá en escena una de las obras que más éxito haya obtenido en la temporada, cantando sus tan aplaudidas tonadillas Mercedes Díaz.

**TEATRO SANTIAGO.**— Esta noche debuta en este Teatro la Compañía de Variedades Arcos-Tubau, artistas que vienen precedidos de gran fama; con ellos se presentará por primera vez ante nuestro público la celebrada bailarina "La Marquesita", reputada como una de las mejores de su género.

El programa del debut consta de tres partes. En la primera, que estará a cargo de la Marquesita, presentará ésta bailes regionales españoles.

Además, se estrenará el entremés "El susto de la Condesa", de don J. Benavente.

En la segunda parte, María Tubau y Rafael Arcos cantarán tonadillas, duetos cómicos y couplés.

La novedad principal de la noche la constituye el acto de humorismo que diciendo que está a cargo de Arcos, es el mejor elogio que de él se puede hacer.

Mañana se inaugurarán las secciones vermouth, en las que se presentarán altas novedades.

**TEATRO POLITEAMA.**— Como se ha anunciado, el Martes próximo, en el Teatro Politeama, se llevará a efecto una función a beneficio de la Caja de Socorros del Cuerpo de Bomberos con el objeto de incrementar fondos para las familias de las víctimas del incendio de los Padres Franceses. Se pondrá en escena la monumental obra de Ibsen "Los Espectros", en la que hará el papel protagonista el aplaudido trágico chileno Nicanor de la Sotta, secundado por buenos elementos. Además habrán interesantes números de concierto.

Las escasas localidades que quedan, están a la venta en el Cuartel General del Cuerpo de Bomberos y el día de la función en el mismo teatro.

**TEATRO SAN MARTIN.—El Sábado reaparece la Compañía que dirige el actor Ramón Giné.**—El próximo Sábado hará su segunda temporada la Compañía de Zarzuelas y operetas que dirige el primer actor Ramón Giné, con la aplaudida opereta en 3 actos "La Tempestad".

Por las innovaciones que se han hecho en las partes principales de la Compañía, pues se ha contratado un barítono en Buenos Aires, habrá buenos coros y orquesta.

Los precios para esta temporada serán populares: Palcos, $ 10; platea, $ 2; luneta, $ 1.50 y galería $ 0.60.

No dudamos que esta segunda temporada de la Compañía Giné en la sala del San Martín, sea un éxito para compensar en parte los esfuerzos hechos por la Empresa, para llevar espectáculos cultos, amenos y agradables, que están a la altura de las familias que lo frecuentan.

**COMPAÑIA DE BENEFICENCIA "JOSE MIGUEL CARRERAS".** — Se cita a los actores de esta compañía juvenil, para el Domingo 15 del presente mes, en los salones de "El Diario Ilustrado", a las 4.30 P. M., para tratar sobre la jira para el sur.

Se encarece la asistencia a los actores, Francisco Galano, Manuel Jiménez y Sallorenzo.

**ESTRENO DE "LUZ QUE NO MUERE".** — Anoche se puso en el teatro la Comedia la anunciada obra de Rafael Maluenda, que fué todo un éxito para este autor teatral.

La comedia se desarrolla en un acto en el cual logra el autor encuadrar todo un conflicto de amor dentro de un matrimonio. El asunto que para otros habría dado para unos 3 actos, Maluenda lo condensa de una manera sencilla y clara, demostrando profundo conocimiento de los resortes teatrales.

No entraremos a detallar. Basta decir que el público aplaudió larga y calurosamente al autor y a los actores, señora Díaz y señores Castilla y Perdiguero.

Maluenda nos dió una obra en 2 actos en vez de una en uno solo, como rezaban los carteles; queremos decir, que nos largó un discurso final tan bueno o mejor que la obra.

**TEATRO BRASIL.**—Esta noche debuta en este teatro el transformista Fregolini, que tan buena temporada acaba de hacer en el Setiembre. En primera parte presentará la comedia "El camarero", en la cual desempeña cinco papeles diferentes y hace medio centenar de transformaciones. En segunda parte hará imitaciones de artistas, tales como la Cavalieri, la Tortajada, etc. Lucirá bellas toilettes y cantará con diferentes veces.

El biógrafo estrenará la bonita película Vitagraph "Buscad la mujer", interpretada por Alicia Joyce y adaptada de la comedia francesa "Cherchez la femme."

Las localidades son numeradas. La platea vale $ 2.50.

**LOS SUARITOS.**—Esta pareja de artistas que ha actuado con éxito en los teatros Electra y Paraíso, debutará en la función nocturna de hoy en el teatro Chile con nuevos números de su repertorio de cantos, tonadillas, couplets, actos de ilusionismo. En el teatro Chile actuarán hoy y el Domingo en combinación con el cinematógrafo.

**LOS PETITS TROMBETS.**— Hoy, en las funciones especial y noche del teatro Delicias actuarán estos artistas enanos que tanto éxito han tenido en sus temporadas en el Setiembre y el Brasil. Actuarán en combinación con el biógrafo, que tarán "Los Petits Trombets", son Guilmori". Los números que ejecutarán "Los petits Trombets" son canciones, tonadillas y variedades.

## Encuesta sobre teatro nacional

### CARTA DEL SEÑOR LUIS SANDOVAL B.

XVIII

Hemos recibido la siguiente carta, que publicamos con el mayor agrado:

"Señor Redactor de Teatros de LA NACION.—Muy señor mío:

Yo no debiera acudir a donde no he sido llamado, pero como considero que al engrandecimiento de nuestro teatro nacional debemos contribuir todos los chilenos, ruego a usted me perdone en mérito de mi buena intención.

Frecuento el teatro (por dentro) desde 1875 y actúo en la orquesta del Teatro Municipal desde 1888.

Serví los empleos de inspector general y profesor del Conservatorio Nacional de Música durante 30 años hasta el año antepasado, que jubilé.

Con estos antecedentes, paso a exponer lo que creo que debe hacerse para fundar dignamente y sobre bases inamovibles nuestro teatro nacional.

Ex-profeso he esperado que dieran su opinión algunas personas que usted ha creído y yo también creo autorizadas.

De las quince contestaciones que van publicadas, la que considero que ha dado más en el clavo, es la del señor Bunster, pues, es la que coincide más con mi modo de pensar.

Es una verdad algo perogrullesco aquello de que "sin hogar propio no se puede fundar ni la reducida "Sociedad conyugal".

He leído todos los detalles de la fundación del teatro francés, y, precisamente, a los autores y actores franceses pasó igual cosa que a nosotros en la fundación de su teatro nacional.

Sociedades de autores, compañías, actores y actrices, todos giraban animados de los más sanos y entusiastas propósitos, pero todos fracasaban por falta de un hogar propio.

Tal como dice el señor Bunster, sin la ayuda de papá Fisco, no se hace nada.

Así lo comprendió el progresista Gobierno francés, y convirtió en teatro nacional a la Grand Opera, l'Opera Comique y al Odeón.

En esos teatros los artistas franceses tenían su hogar y su porvenir asegurados, pues, todos son pagados por año, con derecho a su respectiva jubilación o pensión de retiro, como todo empleado del Estado.

Tengo en mi poder, y a sus órdenes, el último Reglamento por el cual se rige el teatro de la Opera Comique. Yo creo que, adaptado a nuestros usos y costumbres, puede aplicarse a nuestro teatro.

He invocado usos y costumbres, porque en materia y conocimientos de lo que es el teatro, por dentro, estamos atrasados lo menos cincuenta años o más.

Asistí a la fundación de la clase de Declamación de nuestro Conservatorio y he recogido atentamente todos los pormenores que motivaron su supresión.

Por eso yo sonreía cuando algunos bien intencionados periodistas pedían su reposición en el presupuesto del presente año.

¿Formar artistas líricos o dramáticos en el Conservatorio? ¡Nunca! ¿Los motivos? Ya se los explicaré a usted en otra ocasión.

El teatro chileno debe formarse en una escuela nueva y con un teatro propio.

¿Cuál sería ese teatro? El Intendente de Santiago, el malogrado abogado y artista, don Domingo Amunátegui Rivera, estuvo a punto de dar cima a un proyecto que, en gran parte le sugirió ese otro artista caballero, que en vida se llamó don Moisés Alcalde Spano. Dicho proyecto consistía en convertir nuestro Teatro Municipal en una Escuela Nacional de Música y Declamación, como el Conservatorio Nacional de París.

Hoy por hoy, ¿para qué sirve al pueblo el famoso Teatro Municipal? Para presentarle una compañía de ópera forzosamente italiana durante 45 días del año.

Ese Teatro, siendo nacional, no estaría cerrado más que los 15 días de vacaciones que se conceden a los artistas de l'Opera Comique, una vez en el año.

Todo el año debiera tener sus puertas abiertas ese teatro y ofrecerle al pueblo que ha costeado su construcción, habilitación y mantenimiento, cultos espectáculos de ópera, opereta, teatro criollo, conciertos orquestales y corales, concursos de bandas y todas las manifestaciones artísticas capaces de educar y enaltecer el espíritu.

El Supremo Gobierno debe comprar el Teatro Municipal al Municipio y entregar su explotación a la Sociedad Teatral de Chile.

Con una base así sí que se podría atraer a los chilenos que se sienten con disposiciones para el estudio del arte; pero del arte verdadero, de ese arte en el cual no se logra sobresalir sino previo un estudio completo y concienzudo.

Esos mismos artistas que se han formado solos y que sin más conocimiento que su entusiasmo van de pueblo en pueblo representando como pueden las obras de nuestros autores nacionales y logran conmover y convencer al auditorio, ellos mismos, el día que se les ofrezca un regular sueldo y la seguridad de que al final de su penosa carrera no será como hasta hoy, sirviendo un humilde empleo de boletero, portero o acomodador de los teatros, cuando se aseguren de que no irán a concluir en un manicomio o a un hospital, cuando vean que se les asegura el pan de la vejez, entonces se dedicarán con toda su alma de artistas al estudio de las materias que engrandecen y hacen inmortales a los artistas de otras tierras y se esforzarán por contribuir al ennoblecimiento y desarrollo de la más palpable y convincente manifestación de la cultura de un país, el teatro nacional.

Para todo lo que quiera usted mandarme, me suscribo su servidor obediente.—**Luis Sandoval B.**—Casilla 2352."

## Circos

**CIRCO STRONG MAN.**—Anoche se distinguieron mayormente Los Miguelines, artistas musicales de méritos; la alambrista María Leiva y Perico y Finito, con sus entradas y coplas cómicas.

Notamos sí que Los Razzore se han puesto algo flojos. Esperamos algo más de estos buenos acróbatas.

Hoy va un escogido programa.

**CIRCO VERY STRONG.**—El beneficio del monologuista Manuel Sánchez, cómico de mucha vena, atrajo, como era natural, a la carpa de San Diego, un público que llenó todas sus secciones.

Esta noche se ha preparado un programa interesante.

## Noticias Cinematográficas

**EL ESTRENO DE HOY EN EL ALHAMBRA.**—"La mentira de los besos" es la película Fox que hoy debe estrenar este concurrido cine. Hemos leído el argumento de esta cinta, que lleva el subtítulo de "Arrepentimiento" y vemos que se trata de una notable comedia sentimental que describe la inexperiencia de ciertas jóvenes de buena sociedad que no han recibido la dosis de experiencia necesaria para entrar en el camino de la vida, siendo para ellas el mundo un apacible estanque de aguas perfumadas. Evelyn Nesbit, esa buena actriz cinematográfica, que cada día se capta más admiradores es la correcta protagonista de esta obra, que se nos dice está presentada con elegancia y buen gusto.

**UNA CREACION VAMPIRESCA.**— La admirada actriz Theda Bara, cuyas creaciones de mujer perversa son su especialidad, ha filmado el intenso drama social editado por Fox, que lleva por título "La diablesa". Son muchos los que al juzgar aparentemente a Theda la creen una mujer malvada que se hace antipática por los roles que interpreta sin embargo, nada más lejos de la realidad. Si no existieran temperamentos capaces de encarnar tales personajes de por sí sumamente difíciles, no podrían presentarse en la pantalla estos argumentos reales que arrancan una página a la vida para dar con el ejemplo una lección humanitaria y moral. "La diablesa" pertenece a esta clase de obras, poniendo de relieve los peligros a que se expone la juventud, dejándose arrastrar por pasiones malsanas, dejando al final un jirón de su honor entre las manos de una mujer vampiro. Esta encomiable película será estrenada mañana en el Alhambra.

**UNA SERIE DE PATHE N. Y. SPECIALS.** — Para que la manufactura más acreditada en el ramo de películas en series, la rama de Pathé en los Estados Unidos, después de haber presentado como corrientes "La casa del odio", "Ravengar" y demás series que han cimentado su prestigio, presente ahora una con el calificativo de Specials, tiene necesariamente que ser algo que forzosamente ha de tener éxito ante los públicos de todo el mundo.

Ana Luther, la encantadora actriz que desempeña el rol de protagonista, alcanzará por su elegancia y favoritismo del mundo femenino y por su seductora belleza y gracia el del público masculino. "La gran jugada" será estrenada en breve por el Splendid.

**LA PRODUCCION METRO QUE SE ESTRENA HOY.** — Tanto en la especial como en la nocturna de hoy estrenará el Splendid una de las más bellas y artísticas de las producciones de la Metro Pictures Corporation, el romántico poema pasional, cuyo argumento refiere con encantadora y sentimental poesía un poema de amor y de fuertes e impetuosas pasiones, desarrollado en medio de los hermosos paisajes y enormes bosques americanos, en sus poéticas ciudades del oeste, en sus lindos ríos y lagos, titulado: "Cuando el sol se puso", obra en la que el rol de protagonista está a cargo de la actriz dramática americana Edith Storey.

**"DUNCAN EL DIABLO", POR WILLIAM DESMOND.** — Mañana Sábado estrenará el Splendid una obra de verdadero mérito y de gran belleza de la manufactura Triangle, el emocionante poema de amor, de virilidad y nobleza, titulado: "Duncan el diablo", obra cuyo argumento narra una poética novela desarrollada en el Far West americano, y en la que toman parte las indómitas pasiones de los hombres que sin Dios ni ley, y huyendo de la cárcel en el Este.

Desempeña el rol principal el simpático y varonil actor William Desmond, uno de los favoritos del público chileno, y cuyo prestigio ha quedado sólidamente establecido después del éxito obtenido en "La falsa amenaza" y "El barrio gris".

**TEATRO SETIEMBRE.** — Esta noche se exhibirá la hermosa vista Pathé "Supremo sacrificio", adaptada de la célebre novela francesa de Alfredo Machín.

**LA GARRA.** — Se principia a anunciar para la iniciación de la temporada teatral esta extraordinaria película Select interpretada por Clara Kimbal Young y Milton Sals. Se estrenará en el Cine Alhambra y al día siguiente en los teatros Setiembre y Brasil.

**UNA VALIOSA NEGOCIACION CINEMATOGRAFICA.** — Hace pocos días fué firmado entre la Empresa de Teatros y Cinemas Lda. y la Sociedad Teatros Setiembre y Brasil, uno de los contratos más importantes dentro de nuestro movimiento cinematográfico.

En virtud de él, los cines citados exhibirán las películas de esta prestigiosa empresa cinematográfica, al día siguiente del Cine Alhambra.

El repertorio contratado por la Empresa de los Teatros Setiembre y Brasil, comprende lo siguiente:

9 vistas de serie, por Antonio Moreno, Perla White, Perico Metralla, etc.

26 vistas Select por la Talmadge, Clara Kimball Young, Alicia Brady, etc.

20 vistas Goldwyn, por Geraldina Farrar, Madge Kennedy, Mabel Normand, Tom Moore, Mary Garden, etc.

26 vistas Fox, por las conocidas estrellas de esta marca.

104 vistas Artcraft y Paramount, por la Farrar, Wallace Reid, Mary Pickford, Douglas Fairbanks, William Hart.

12 producciones Mack Sennett-Paramount.

26 películas Vitagraph Cordon Azul.

26 Vistas Pathé París.

26 vistas italianas escogidas.

Este contrato empezará a regir desde el primero de Marzo próximo.

**UNA REPRISSE QUE VALE UN ESTRENO.** — Con un entusiasmo y éxito, como si se tratara de un estreno sensacional, se ha estado exhibiendo en el Politeama, la serial Pathé "El mensajero de la muerte", cinta que ha sido protagonizada por el intrépido actor Charles Hudchinson.

Esta serial de gran sensacionalismo, con momentos de intensidad dramática asombrosos, es sin duda, uno de los mejores éxitos del teatro de aventuras americano, pues logra emocionar y apasionar a los espectadores. Hoy exhibe el teatro Politeama los episodios 10, 11 y 12 (cuarta función) de esta serial en sus funciones de tarde y noche.

TEATRO LA COMEDIA
EMPRESA ERNESTO BOUQUET
Compañía Española de Comedias Díaz Perdiguero
Hoy — Viernes 13 de Febrero — Hoy

A las 9.15 P. M. Gran reprise de la comedia en dos actos del célebre escritor Linares Rivas

EL ABOLENGO

El gran éxito nacional de Rafael Maluenda.

LUZ QUE NO MUERE

Tonadillas por Mercedes Díaz.

TEATRO SANTIAGO
Empresa Teatral del Pacífico
Compañía de Variedades Arcos-Tubau
Viernes 13 de Febrero de 1920

A las 9.30 P. M. en punto. Debut de la compañía. Orden del espectáculo. Primera parte:

1.o Sinfonía. 2.o La gentil bailarina de aires regionales LA MARQUESITA y el estremés de don Jacinto Benavente

EL SUSTO DE LA CONDESA

desempeñado por María Tubau y Rafael Arcos.

Segunda parte: 1.o Sinfonía. 2.o Couplets y duetos por María Tubau, acompañada por Rafael Arcos.

Tercera parte: gran acto de humorada y maquietas a cargo de Rafael Arcos.

Mañana: se inaugura la sección vermouth.

CERRO SANTA LUCIA

Teatro Paraíso. — Al aire libre
Función completa: UN PESO

Hoy — Viernes 13 de Febrero — Hoy

Sacrificio de una modelo

por Evelyn Nesbit.

Domingo, Lunes y Martes:
BAILES DE FANTASIA CARNAVAL

NOTA.—Los pedidos de habitaciones al Hotel Papudo, deben dirigirse desde hoy, por Telégrafo del Estado, o correo, a su propietaria, señora Zenaida U. de Zamora.

**"ESTE PICARO MUNDO".**— Esta artística comedia Select, sigue exhibiéndose con el éxito que obtuviera en sus primeras proyecciones. Es una de las cintas que más han agradado en esta temporada.

Este "Pícaro Mundo" posee un argumento interesante que logra cautivar la atención del espectador desde sus primeras escenas. Alice Brady, la inteligente actriz norteamericana, hace en esta bonita cinta una de sus mejores interpretaciones. La película a que venimos refiriéndonos se reprisa hoy en los teatros Alameda y Garden.

## Programas de hoy

**SPLENDID.** — Especial y noche "Cuando el sol se puso", por Edith Storey.

**ALHAMBRA.** — Especial noche "La mentira de los besos", creación de Evelyn Nesbit.

**NOVEDADES.** — Hoy "Quiero olvidar", interpretado por Evelyn Nesbit.

**POLITEAMA.** — Especial y noche. Episodios 10, 11 y 12 de "El mensajero de la muerte" por Charles Hudchinson.

**ELECTRA.** — Especial y noche "Chicuela de colegio", por Olive Thomas y Charles Gunn.

**INDEPENDENCIA.** — "El Circo del Espionaje".

**IRIS.** — **(Castro 130).** — Noche: "Sullivan", protagonista Livio Pavanelli.

**DELICIAS.** — Especial y noche "Les petits Trombets" con números de variedades y "Lidia Guilmori", creación de Paulina Frederick.

**CHILE.** — Noche: Debut de la pareja de artistas "Los Suaritos" y estreno de "El barrio gris" por William Desmond.

**BAQUEDANO.** — **Calle Baquedano entre Rosas y San Pablo.** — Hoy: Primeras series de "Elmo el Invencible" por Grace Cunard.

**ATENAS.** — "La mujer tigre", creación de Theda Bara.

**COLON.** — Hoy "Nieve y fuego", protagonista William Farnum y despedida del dúo "Les petits trombets".

**VICTORIA.** — Especial y noche "Nieve y fuego", protagonista Dustin Farnum.

**AMERICAN.** — Noche: Dustin Farnum en "Nieve y fuego".

¿Ve Ud. ese coloso?
EL LE CURARA A UD.

El uso del Carbón de Belloc en polvo o en pastillas basta para curar en unos cuantos días los males y dolores de estómago y las enfermedades de los intestinos, enteritis, diarreas, etc., aún aquellas más antiguas y rebeldes a todo otro remedio. En el estómago produce una sensación agradable; excita el apetito, acelera la digestión y hace que desaparezca el estreñimiento. Es soberano contra la pesadez de estómago que sigue a las comidas, las jaquecas, que resultan de malas digestiones, las acedías, los eructos y todas las afecciones nerviosas del estómago y de los intestinos.

**Pastillas Belloc.**—Las personas que lo prefieran podrán tomar el Carbón de Belloc en forma de Pastillas Belloc. Dosis: una o dos pastillas después de cada comida.

De venta en todas las farmacias y droguerías. Depósito: Maison L. FRERE, 19, rue Jacob, París.

**Advertencia.**—Se ha tratado de imitar el Carbón de Belloc, pero tales imitaciones no pueden ser eficaces, ni curar, a causa de su mala preparación. Para evitar confusiones, mírese siempre si la etiqueta lleva el nombre de Belloc y exíjase en ella las señas del laboratorio: Maison L. FRERE, 19, rue Jacob, París.

BRASIL-HOY NOCHE. — PLATEA: $ 2.50
Debut del famoso transformista

FREGOLINI

con la comedia "El camarero", en la que desempeña 5 roles y hace 50 transformaciones relámpago. Además, imitará a famosas tonadilleras, vistiendo regias toilettes. El biógrafo estrenará

BUSCAD LA MUJER

hermosa producción Vitagraph por Alicia Joyce.
Esta misma vista se dará en la tarde, a las 6.30.

SETIEMBRE - HOY

SUPREMO SACRIFICIO

Película Pathé adaptada sentimental novela de

ALFREDO MACHIN

(PLATEA: $ 1.20)

Domingo: FREGOLINI.

ALAMEDA y GARDEN

HOY — TARDE Y NOCHE

ALICE BRADY en la bella comedia SELECT

ESTE PICARO MUNDO

# LOS MOVIMIENTOS OBREROS DE ANTOFAGAST

## CAUSAS QUE LOS ORIGINARON

### Diversas medidas conducentes a regularizar la situa de los trabajadores del norte

### Con el ex-Intendente de Antofagasta, comandante don Adolfo Miranda

Como es del dominio público, han ocurrido no ha mucho en Antofagasta, movimientos huelguistas de grande importancia, para las industrias y el comercio de esa región salitrera.

Considerando interesante, desde todo punto de vista, conocer la opinión que se hubiera formado el jefe militar a quien el Gobierno envió a Antofagasta, durante el período álgido de la huelga y cuya actuación, atinada, enérgica y discreta, fué coronada por el éxito más halagador, hemos conversado ayer con el teniente coronel don Adolfo Miranda, ex-Intendente de aquella provincia.

El señor Miranda nos recibe amablemente y en contestación a nuestras preguntas nos hace un relato de los últimos movimientos obreros del norte, pintándonos, la difícil situación porque atravezaron esos provincias donde había miles de obreros en huelga.

Se refiere también nuestro entrevistado a la actuación que le cupo desarrollar en la solución de los conflictos obreros de Chuquicamata y otros.

—¿Y cuáles son, a su juicio, las medidas que deben adoptarse para solucionar estos continuos conflictos de las grandes faenas del Norte? preguntamos al señor Miranda.

—Hay dos factores que considerar y que, obrando armónica y conjuntamente, darían, en mi entender una solución satisfactoria a las cuestiones sociales que, en Antofagasta, y en Tarapacá, se presentan con caracteres de indiscutible gravedad, lo que no impide, empero, que el problema sea susceptible de resolverse merced a discreto y atinado acuerdo.

La acción social, — o sea, el conjunto de medios tendientes a dar solución a la cuestión social. — corresponde a los Poderes Públicos y a los patronos: a los primeros para dictar los elementos constitutivos de la legislación social, y a los segundos, para adoptar medidas amparadoras del trabajo y del mejoramiento de las condiciones en que hoy se encuentran las clases proletarias, a consecuencia del encarecimiento de la vida.

Expongamos, en síntesis, lo que corresponden a los poderes públicos:

a) Dictación de una legislación obrera que consulte, resuelva problemas como contrato del trabajo, seguro obrero, habitaciones, salarios, horas de trabajo, descanso, desahucio, forma de pago, asistencia médica, trabajo de mujeres y de niños, higiene de talleres, fábricas y habitaciones, alcoholismo, pensiones de retiro, invalidez y ancianidad, subsistencias, cooperativas, proporcionalidad de chilenos y extranjeros en las diversas fábricas, etc.

b) La excesiva benevolencia de la Ley de Imprenta ha hecho que la preciosa libertad de la palabra escrita, se haya convertido en las pro cias del Norte, por algunas pub ciones en una arma vedada para car los principios fundamental que descansan la organización so el respeto a los derechos ajenos la patria. La ley favorece en re estos desmanes por cuanto la insignificante comparada con la vedad del delito y con la difi del procedimiento judicial perti

c) Está comprobado que las causas de las huelgas es la paganda sistemática y desqui de elementos malsanos, ajenos ralmente a los elementos que jan, y que se sostienen explota credulidad de los obreros.

d) Debe procederse con toda la al conceder personalidad a sociedades que, bajo el ino nombre de Federación, de insti nes de ayuda mutua, son foco acción y propaganda malsanas.

Yo me permitiría indicar a las presas y oficinas salitreras y ras, los siguientes puntos para estudio y que son de fácil ción:

a) Estudiar el alza de los rios de las diversas secciones un márgen que permita el estab nanciero de la Empresa y consi do el encarecimiento extraor de la vida y la disminución que frieron los jornales a principi conflicto europeo.

b) Procurar la disminución de precios de las pulperías, de que éstas no sean fuentes de cias sino un factor poderoso del nestar obrero;

c) Oir y atender con elevado tu de equidad las solicitudes clamos que formulen los obrer

d) Mejorar las habitaciones ras, haciéndolas higiénicas y del Norte;

e) Consultar premios por das para las condiciones climat servicios y gratificación mensu ra los que trabajen 26 días en abonándolos a fin de año con su pectivos intereses;

f) Organizar el seguro y C Retiro de Empleados y Obreros

g) Prohibir la venta de bebi cohólicas pudiendo expender mente cerveza y bebidas gase

h) Mejorar el servicio médi pospitalización.

El obrero debe contribu armonía con el mejoramien sus condiciones morales, uni si lo desea, en organizacion miales, que tiendan a la pre mutua, a la difusión de la y en los centros de població tablecimiento de cooperativas ducción y de consumo que ciados anhelos, de economía que se libre del dominio del que destruye su vida premat te; que desoiga las torpes pr nes de propaganda anárquica cumpla los deberes que tie con su familia, la sociedad y tria.

"NOBIS"

SUERO VITAL

Consejos a los debilitados, agotados, convalecientes, neurasténicos

Mientras la sangre es suficientemente abundante, rica y pura, todo anda bien, es la salud, el equilibrio, la plenitud de la fuerza y de la actividad normal. Que por el contrario sobrevenga al organismo uno de esos accidentes bruscos o disimulados, he ahí la corriente vital envenenada, con su triste cortejo de miserias: la anemia, depresión general, incapacidad para el trabajo, agotamiento, neurastenia, parálisis, todos los síntomas que conducen a la tuberculosis. Es por esto que al menor malestar, al más ligero síntoma de debilidad, la cura de Suero Vital se impone.

El Suero Vital es un líquido nutritivo, antitóxico, regenerador de la sangre, que transfigura al enfermo, le devuelve el placer de vivir con las fuerzas necesarias, la serenidad y la confianza en sí mismo.

El Suero Vital es el estimulante capaz de proporcionar a la corriente sanguínea todos los elementos necesarios para excitar y aumentar la resistencia de los tejidos y la actividad de los órganos. El Suero Vital reconforta, vitaliza todo el sistema nervioso y es por excelencia un poderoso agente de la resistencia vital.

Gracias a sus virtudes específicas, el Suero Vital es hoy día recomendado por los médicos del mundo entero y da rápidos y maravillosos resultados en la Tuberculosis, la Anemia, la Convalecencia, y la Neurastenia.

El Suero Vital de Robert & Carriére se vende en todas las farmacias, y cada caja debe llevar impreso el nombre del Concesionario para Chile: Am. Ferraris, Calle Compañía 1295, Santiago, Casilla 3633.

OFRECEMOS:

BAÑOS enlozados de varios tipos
CALENTADORES sencillos y CALIFONTS
BIDETS de 2 y de 4 llaves
LAVATORIOS tipos mural y forma pedestal

Antes de ordenar la instalación de su PIEZA DE BAÑO
pida presupuestos a la

Casa Santiago Webb & Co.

CASILLA 1767 :-: ESTADO 156-158-170 :-: TELEF. ING. 3176-3177

# LOS INCIDENTES EN EL EJERCITO

## EL COMANDANTE DEL CANTO ES CAREADO AYER CON LOS COMANDANTES BARBOZA, CAVIEDES Y CONCHA

## Se prescribe que los jefes detenidos en sus casas no pueden salir de ellas

El Fiscal Militar procedió, en la mañana de ayer a carear al comandante señor del Canto con el de igual graduación señor Barboza.

### Careo entre los comandantes del Canto y Barboza

Primeramente se dió lectura a las declaraciones del sumario de los careados, manifestándose de acuerdo con ellas.

Acto seguido manifiesta el comandante señor del Canto que desea hacer algunas rectificaciones a lo expresado por el comandante señor Barboza.

Da comienzo a sus rectificaciones en los siguientes términos:

—El comandante señor Barboza en su declaración ha manifestado lo siguiente: "El general Armstrong con el escalafón en la mano indicó los nombres de varios oficiales a quienes debe hablárseles sobre este punto". Esto demuestra que yo no le traje al general ningún escalafón.

Refiriéndose al juramento, el señor comandante, se expresa: Sobre este punto que se dice prestado en la reunión de tenientes coroneles, yo no lo he presenciado, porque llegué con algunos minutos de atraso.

En cuanto a lo que se refiere a que el proyecto de Junta Militar que figura en autos, era el mismo que yo les leí en aquella ocasión, debo manifestar que el comandante Barboza está en un error, pues está suficientemente demostrado que el proyecto que figura en autos fué rehecho por mí mismo en los primeros días de Mayo, por lo tanto no puedo haberlo leído el proyecto que apareció publicado en los diarios el 20 de Mayo.

En seguida agrega:

—No puedo aceptar los conceptos que haya emitido el comandante Barboza sobre el referido proyecto que yo le leí en aquella ocasión por las siguientes razones:

"En su primera declaración, no expresa el comandante las expresiones que en su segunda dice yo vertiera contra S. E., el Presidente; y como su segunda declaración es prestada en el mes de Junio, voy a probar al señor Fiscal que esas aseveraciones son antojadizas y me dan la idea de que los comandantes asociados como acabo de oirlo de parte de Barboza y en vista de los hechos que han ocurrido, y como es natural pensar, se han puesto de acuerdo sobre todos estos puntos para declarar en esa forma, que no se ajusta a la verdad, en mi contra, y, sobre todo, para defenderse ellos contra aquellos que pudieran creer que la firma que ellos depositaron en el pliego separado fuera como de adhesión al proyecto de Junta Militar que les leí.

Por lo tanto, los comandantes asociados, no tenían para qué vituperar y analizar mi trabajo en la forma en que lo han hecho, ya que yo no les exigí que lo firmaran.

Respecto al documento que figura en autos, agrega el comandante señor del Canto, es análogo al que ellos conocieron después de haber ellos firmado.

En seguida el señor del Canto manifiesta que si el contempló en algunos trabajos personales de él asuntos que tenían relación con los empleados públicos, esto, dice, no ha figurado en el documento por ellos conocidos, ya que este es idéntico al que figura en autos, al cual nada dice al respecto.

—Es por esto, agrega, que yo digo que las afirmaciones del comandante señor Barboza respecto a este punto, y sobre dimisión de S. E., como también de ideas revolucionarias, quedan desvirtuadas con sólo imponerse de las ideas manifestadas en el proyecto que corre en autos, y que sólo es de adhesión al Presidente de la República.

Finalmente, y con la venia del fiscal militar, formula al comandante señor Barboza, las siguientes preguntas:

1.a Que se sirva manifestar si constató personalmente durante mi estada en el Buin, la situación extraña de su persona, respecto a si mi estado psicológico era o no el normal, y si tuvo conocimiento de algunos ataques o crisis nerviosa, que entonces le ocurrieron.

2.a Si está de acuerdo en lo que se relaciona con la firma del proyecto de junta militar con la carta publicada el 21 de Mayo.

Por último, continuó el comandante señor del Canto, y para esto apelo al honor militar del comandante, diga si es efectivo que en la antesala del casino de oficiales del regimiento Buin y después de numerosas conversaciones sobre estos sucesos militares, y hablando sobre el proyecto de junta, dijo el comandante Barboza, más o menos, estas palabras textuales: "Por último, va a resultar que S. E. va a tener que agradecerle el "bordereau".

CONVIENE

a los Dueños de Automóviles

FORD

ordenar sus trabajos de reparaciones a nuestro

GARAGE

SAN MIGUEL esquina MONEDA

especialista exclusivamente en automóviles Ford.

Así tendrán la seguridad de haber hecho las reparaciones con

**Repuestos Legítimos "Ford"**

los únicos que deben usarse para reemplazar las piezas originales.

Nuestros talleres cuentan con elementos modernos y técnicos especialistas, lo que nos permite hacer

**Trabajos rápidos y económicos**

**Departamento — de — Automóviles**

CATEDRAL 1037

GIBBS & CO.

### CONTESTA EL COMANDANTE BARBOZA

En cuanto a las rectificaciones del comandante del Canto, empieza diciendo el comandante, señor Barboza, me atengo a lo expuesto en mis declaraciones anteriores. Y en lo que respecta a sus preguntas, debo expresar a la

1.a Que no siendo médico no puedo pronunciarme con certidumbre respecto a si era normal o no el estado psicológico del comandante señor del Canto, pero sí puedo afirmar de que el expresado jefe sufrió en repetidas ocasiones durante su estada en el regimiento, diversos ataques que me obligaron, temiendo sus consecuencias, a ponerlo en conocimiento del señor fiscal, quien nombró una comisión de médicos para que reconocieran el estado de salud del referido señor comandante.

2.a Contesto afirmativamente en el sentido de que mi firma fué estampada en el registro de adhesión a las ideas de unión y compañerismo de que me había hablado el señor general Armstrong y en ningún caso al proyecto de que se trata.

3.a Contesto también afirmativamente, haciendo presente que si tal cosa dije al comandante del Canto en aquella ocasión, fué únicamente con el propósito de levantar su moral que se hallaba bastante decaída.

Después de esto el comandante señor del Canto, dirigiéndose al señor fiscal, manifestó lo que ocurrió en su oficina en aquella ocasión en que el señor comandante Barboza en unión de los comandantes señores Concha y Charpin, tomaron conocimiento del proyecto por él leído. Con la exposición que hace al respecto, dice que queda probado que él no ha tenido tiempo para hacer comentarios sobre el proyecto.

Agrega, además, que ellos mismos están en contradicciones, ya que no saben o les parece que su firma la colocaron antes o después de que él les leyera el documento.

Después de otras consideraciones que giran alrededor de este mismo asunto, se dió por terminada la audiencia de la mañana.

La segunda parte de las labores del fiscal, se inició en la tarde, con el careo entre los comandantes, señores Caviedes y del Canto.

Se les dió lectura a sus declaraciones, las que fueron ratificadas en todas sus partes.

### CAREO ENTRE LOS COMANDANTES, SEÑORES CONCHA Y DEL CANTO

Se les leyeron a ambos sus declaraciones, las que se ratificaron.

En seguida, manifiesta el comandante señor del Canto que el comandante señor Concha le tiene mala voluntad, a lo que responde el aludido en sentido negativo.

A continuación el señor del Canto, dijo:

—Yo debo probar al señor fiscal que todas aquellas explicaciones que dice el señor Concha, que yo le di después que le leí el proyecto de Junta Militar, no pueden haber tenido lugar por las razones que paso a exponer:

Recuerdo perfectamente, dice, que los tres comandante andaban apurados esa mañana y cuando yo los llamé para que depositaran su firma, querían negarse a ello, porque me manifestaron andar muy apurados y que tenían que alcanzar aún a sus regimientos.

Sin embargo, los tres pasaron a mi oficina y según propia declaración del señor comandante Concha, todo no duró más de 10 minutos. Solamente la lectura del proyecto duraba más de 10 minutos, y ¿cómo podía tener yo tiempo para hacerle en forma tan extensa esos comentarios?

Después de otras consideraciones en el mismo orden de ideas, agregó:

—Estoy de acuerdo con el señor comandante Concha, cuando dice que el proyecto de Junta Militar eran ideas personales mías y que todos los conceptos allí emitidos eran el reflejo de mis razonamientos.

Por lo demás el señor Fiscal me permitirá hacer dos preguntas al señor comandante Concha:

1.o Cómo es efectivo que en una o en dos ocasiones que incidentalmente nos encontramos en la Plaza de Armas estuvimos muy de acuerdo en que debíamos manifestarle nuestra adhesión en todo sentido e incondicional a S. E. el Presidente de la República, que recuerde que hablamos largo sobre este asunto y que nos retiramos muy de acuerdo.

Invoco para esta contestación el honor militar del señor comandante Conche; y

2.o Si está conforme con la carta publicada en los diarios del 21 de Mayo de 1919.

El comandante señor Concha, contestando con respecto a la exposición que acaba de hacer el señor del Canto, confirma todo lo que acerca de él ha dicho en sus declaraciones y en lo que respecta a la primera preguntas, dice que recuerda perfectamente que sólo una vez se encontró incidentalmente en la Plaza con el comandante señor del Canto, pero no conversaron absolutamente nada acerca de lo que él hace referencia; fué un momento muy corto, dice, cuando esperaba carro, y agrega:

—Recuerdo que sólo me dijo esa única vez que nos vimos, que venía de haberle ido a solicitar la firma al coronel Toledo, y en seguida nos despedimos.

En cuanto a la segunda pregunta manifestó que estaba conforme con el señor comandante del Canto en la parte que hace referencia a las firmas, es decir que no le ha firmado tal documento.

A esta exposición del señor comandante Concha, contesta el señor del Canto, recordándole que son dos veces las que han estado juntos en la Plaza de Armas, al mismo tiempo cita algunas circunstancias que las rodearon.

Pero el comandante señor Concha contesta a esto que se afirma en lo que ha dicho.

El comandante señor del Canto hace algunas consideraciones, agregando después que el señor comandante Concha al referirse a su proyecto de Junta Militar ha dicho que le hizo poco caso porque conocía la militaridad de él, y agrega:

—Debo declarar que en aquel entonces era la que todos mis compañeros de Ejército han conocido y de la cual me he enorgullecido siempre. Pero a pesar de todo, estoy de acuerdo con el señor comandante, y a pesar de que él firmó lo mismo que yo había firmado, esa adhesión a las ideas del señor general Armstrong, me complazco ahora en reconocer la intelectualidad superior del señor comandante, que queda justificada por un hecho práctico muy sugestivo: nuestra responsabilidad era igual, si es que pudo existir, pero yo estuve ocho meses en prisión, con los inconvenientes consiguientes al paso que él continuó siempre desempeñando el alto puesto de confianza. En un palabra: mi escasa mentalidad me arrojó al fondo y la superior del señor comandante le mantiene hasta hoy a flote.

A esto responde el comandante señor Concha diciendo que no debe tomar como una ofensa lo que acaba de decir.

En seguida el general señor del Canto (defensor del comandante señor del Canto) expone que le es sensible haber presenciado este careo, por lo que en él ha ocurrido

Entrando en otras consideraciones que fueron contestadas por el comandante señor Concha se dió término a la audiencia de ayer.

### UNA ORDEN DE LA COMANDANCIA GENERAL DE ARMAS.

En la mañana de ayer el Comandante General de Armas ofició al Fiscal Militar en el sentido de que los jefes que están presos en sus casas, no deben abandonar éstas.

De este mandato notificó el Fiscal Militar a los jefes afectados.

## INCENDIOS

Ayer, a las 3 horas 4 minutos de la tarde, se produjo un principio de incendio en las bodegas de la perfumería de don Santiago Schain Awatd, ubicada en la calle de Dardignac número 483.

El fuego hizo su aparición en el interior de las bodegas, ignorándose su verdadero origen.

A la alarma de incendio dada por la campana del Cuerpo de Bomberos, acudieron al sitio amagado cinco compañías las que, gracias a su labor, el fuego no tomó mayores proporciones.

Según averiguaciones practicadas por la policía, el propietario del establecimiento amagado tiene un seguro por valor de 35 mil pesos en las Compañías Alemana, Industrial y República.

El señor Schain Awatd fué citado para comparecer hoy al juzgado de turno, a fin de que preste la declaración.

A las 11 de la noche se produjo un principio de incendio, en la casa N.o 1176, de la calle Paz, ocupada por una bodega de licores y frutos del país, de propiedad de don Miguel Olavarría.

El fuego tuvo su origen en un salón de este edificio, que es ocupado por un gimnasio, de propiedad del mismo señor Olavarría.

Acudieron varias compañías de bomberos, las que apagaron rápidamente el fuego.

Según declaraciones del señor Olavarría, el fuego se debió a que se ardió un colchón de gimnasia, posiblemente debido a una colilla de cigarrillo botada por las personas que estuvieron allí momentos antes de producirse el incendio.

El edificio es de propiedad del señor Octavio Barros, quien se encuentra actualmente fuera de Santiago, por cuyo motivo se ignora si tiene o no seguro.

El establecimiento del señor Olavarría tiene un seguro por 20 mil pesos en la Compañía "La Unión Nacional".

**El Gran REMEDIO UNIVERSAL**

Nitro Ozona, Lowe Weissllog, el único comprobado por medio de la radiografía que cura la tuberculosis (tisis). Pruebas a la vista. Afamado desde 1887. Cura radicalmente: cáncer, gangrenas, sífilis, enfermedades hígado, riñones, del estómago, pulmones, bronquitis, faringitis, asmas, hipertrofia, diabetes, albuminuria, reumatismo, hidropesía, obesidad, raquitismo, epilepsia, apoplegía, anemia, catarro intestinal, disentería, apendicitis, peritonitis, almorranas, fístulas, forunculosis, heridas, úlceras, tumores, contusiones, quemaduras, picaduras venenosas, enfermedades piel, sangre, enfermedades secretas. Prodigioso en aneurisma, en enfermedades del corazón, cerebro, vista, espina dorsal, etc. Viruela, peste negra, hemorragia, peste bubónica, tifo, pestes y fiebres en general, son vencidas a las pocas horas, con repetidos lavados intestinales y tomas. Igual tratamiento para demás enfermedades. Catecismo Nitro-Ozona, consúltelo todo enfermo, sea cual fuere el mal, encontrará el medio seguro de sanar radicalmente. Remítolo gratis a quien lo pida.

**LUIS LOWE**

Casilla 882. — Claras 149.—Santiago. —Droguería Daube y Boticas principales

LA FARMACIA DE GATH & CHAVES

OFRECE:

| | |
|---|---|
| Jarabe de Fellows | $ 6.20 |
| Vino Cordial de Cerebrina Ulrici | 7.50 |
| Leche malteada de Horlick, ½ libra | 2.90 |
| Leche malteada de Horlick, 1 libra | 4.90 |
| Leche malteada de Horlick, 5 libras | 20.80 |
| Cacao peptonizado de Savory & Moore | 4.60 |
| Phosphatine Fallieres | 3.20 |
| Novarsenobenzol Billon, serie | 35.00 |
| Píldoras Witt, frasco grande | 7.70 |
| Píldoras Witt, frasco chico | 4.00 |

Gath & Chaves, Ltd.

Examine estos Precios

EL ARCHIVADOR CONDOR de Palanca
SE VENDERA DURANTE LA PRESENTE SEMANA por
- $6.50 -

SE REGALARA un ciento de tarjetas de visita a toda persona que compre más de $ 10

BLOCKS PARA CARTA
$ 1.60 - 1.80 - 2.00 - 2.40 - 2.80 - 3.00 - 4.00

Desde 10 blocks IMPRESION GRATIS

| | |
|---|---|
| Sobres para carta, el ciento desde | $ 1.60 |
| Manillas de madera para secante | $ 1.50 |
| Recibos de arriendo, talaje, órdenes, vales y guías, de 100 hojas | $ 1.20 |
| Blocks de facturas, impresas | $ 1.20 |
| Postales inglesas y americanas, cada una, a | $ 0.40 |
| Facturas impresas, papel hilo, el mil a | $ 18.00 |
| Papel oficio y papel cuenta, resma | $ 16.00 |
| Pida una combinación de 5 blocks y 500 sobres inviolables, todo impreso, solamente por | $ 18.00 |

LATHROP HNOS. - Casilla 905
281 - AHUMADA - 281

"PICTORIAL REVIEW"

La más interesante de todas las revistas de moda y hogar
LLEGO EL ULTIMO NUMERO

$ 1.80 EJEMPLAR

"CINE MUNDIAL"

No se quede sin comprar el número extraordinario de aniversario

$ 1.00 EJEMPLAR

Están a la venta desde hoy en todas las librerías y puestos de revistas

Para suscribirse dirigirse al Agente General en Chile,

ALFREDO SANCHEZ A.

Calle Santa Mónica 2169 - Casilla 3536 - Teléfono Inglés 1826

# MEMORANDUM

### DEFUNCIONES

**Febrero 12.**—Rosa Sánchez, de 4 años; José Moreira, de 1; Manuel Reyes, de 1; Berta Muñoz, de 1; Luzmira Gómez, de 1; Amalia Valenzuela, de 1; Rosalía Valladares, de 1; Luis Hidalgo, de 1; Raquel Velásquez, de 1; Elba Velásquez, de 6; Juan Correa, de 68; Lugardo Rubio, de 18; Rosa Miranda, de 22; Mercedes Zamorano, de 17; Vicente Cornejo, de 21; Estefanía Olguín, de 62; Sinforosa González, de 60; Emma Muñoz, de 10; José M. Toro, de 90; Augusto Yistcherick, de 37 y 12 menores de un año.

# LOS EMPLEADOS DEL TELEGRAFO

### UNA COMISION EXPONE AL PRESIDENTE DE LA REPUBLICA LA SITUACION ECONOMICA DEL PERSONAL.

### Acogida que le dispensa el señor Sanfuentes

En la tarde de ayer, una comisión de telegrafistas conferenció con el Presidente de la República sobre la condición económica del personal.

Expuso la angustiosa situación por que atraviesa el personal de Telégrafos, debido a sus escasos sueldos, y las funestas consecuencias que sobrevendrían al personal y al servicio en general, si el Congreso no despachara en el actual período de sesiones el proyecto que pende de su consideración, debido a que en la actualidad, con los sueldos que tienen, es completamente imposible atender a las más premiosas necesidades de la vida, por cuya razón están abandonando el ramo numerosos empleados antiguos, conquistados por las empresas particulares, donde obtienen remuneración justa y equitativa.

Se dió a conocer el presupuesto obligado de un telegrafista de primera clase, a cuya categoría se llega después de dieciocho o más años de servicio, cuando ya el empleado ha contraído serios compromisos de familia, con numerosos hijos que atender y educar.

El presupuesto es el siguiente:

| | |
|---|---|
| Carne ($ 2 al día) . . . . | $ 60 |
| Casa . . . . . . . . . . | 60 |
| Almacén (donde entran todos los consumos) . . . | 150 |
| Verduras . . . . . . . . . . | 30 |
| Pan ($ 1.50 diario) . . . . | 45 |
| Total. . . . . . . . . . | $ 345 |

Desde luego, ya tiene un déficit de $ 45, puesto que el empleado gana sólo $ 300 mensuales; y ¿cómo atiende a los demás gastos, que con toda estrictez pueden estimarse así?:

| | |
|---|---|
| Carro . . . . . . . . . . . . | $ 15 |
| Leche . . . . . . . . . . . . | 9 |
| Botica . . . . . . . . . . . . | 10 |
| Luz . . . . . . . . . . . . | 10 |
| Ropa (para toda la familia) | 40 |
| Calzado (para toda la familia) . . . . . . . . . | 40 |
| Médico . . . . . . . . . . | 10 |
| Educación familia . . . . . | 30 |
| Imprevistos . . . . . . . . | 20 |
| Lavado (ropa hombre) . . . | 5 |
| Total . . . . . . . . . . . | $ 179 |
| Total general . . . . . | $ 524 |

Tiene, en consecuencia, un empleado de primera clase, agregan, un déficit mensual superior a 200 pesos, que tiene que cubrir recurriendo a empréstitos usureros o al monte de piedad; pero, como las especies de empeño tienen que agotarse y no les es posible rescatarlas, resulta que el hogar, en muy breve plazo, queda desmantelado y toda la familia en la más espantosa miseria y desesperación.

¿En qué estado de ánimo puede un empleado desempeñar sus funciones con una situación semejante? Ahora, ¿qué diremos de los numerosos telegrafistas que ganan $ 100 mensuales?

El Presidente prometió a la comisión apoyar decididamente su justa petición.

SERPENTINAS TRICOLOR
Ofrecen listas en Santiago
DELPINO & URZUA
ROSAS 1019
14-F

# AL LEVANTARSE TOME AGUA CALIENTE

### La limpieza diaria de los órganos internos es absolutamente indispensable para la salud.

Todas las mañanas, antes del desayuno, báñese Ud. por dentro lo mismo que lo hace por fuera. El aseo interno es mucho más importante que el externo, porque los poros de la piel no absorben ni llevan a la sangre impurezas capaces de alterar la salud, en tanto que los poros de los intestinos sí lo hacen.

Por cada onza de alimento que recibe el estómago, una cantidad casi igual de materias sobrantes debe ser expelida por el cuerpo. Si esto no se efectúa todos los días, aquellas materias se fermentan rápidamente y producen venenos, gases y toxinas que son absorbidas y pasan al torrente circulatorio por los conductos que sólo deben llevar a la sangre los jugos alimenticios.

Tomar todas las mañanas, antes del desayuno, un vaso de agua caliente con una cucharadita de Fosfato Limestone, constituye una espléndida medida higiénica, porque es el medio más inofensivo de librar al estómago, al hígado, a los riñones y a los intestinos de esos venenos, limpiando, refrescando y purificando, así, el aparato digestivo, antes de tomar más alimento.

Un cuarto de libra de Fosfato Limestone cuesta sólo unos pocos centavos, pero es suficiente para que cualquiera se convenza de los beneficios del baño interno y continúe practicándolo siempre.

# HUESPEDES NORTEAMERICANOS

## LLEGAN A ESTA CIUDAD LOS DOCTORES SEÑORES MAYO Y MARTIN Y CIENTO VEINTE TURISTAS

En un tren especial que llegó a las cuatro de la madrugada de hoy a esta capital, arribaron los doctores norteamericanos, señores William Mayo y Franklin Martín, miembros del Colegio de Cirujanos de Nueva York.

Como se sabe, los indicados facultativos estuvieron en Valparaíso a su paso para Buenos Aires, donde permanecieron algunos días en misión de estudio y hoy llegan a nuestro país en cumplimiento de análogos propósitos.

Permanecerán en Santiago durante todo el día de hoy, donde serán atendidos por los miembros de la Facultad de Medicina y otros facultativos.

A pesar de haber llegado a una hora tan avanzada y con el objeto de aprovechar debidamente el tiempo, a las 9 de la mañana practicarán una visita al Hospital de San Vicente de Paul, donde presenciarán el funcionamiento de operaciones y cirugía, siendo atendidos por los doctores señores Amunátegui Solar y Korner.

Después se dirigirán a la Escuela de Medicina donde se les dará a conocer el Laboratorio de Biología y Física del profesor, señor Noé.

En seguida se dirigirán a la Escuela Dental con el objeto de imponerse de su funcionamiento y pie en que se encuentra. En este establecimiento serán atendidos por el Director del Instituto, doctor don Germán Valenzuela Basterrica.

Visitarán también los Hospitales de San Borja, El Salvador y San Juan de Dios.

En San Borja practicará operaciones el doctor señor Vargas Salcedo y en el Salvador el doctor señor Monckeberg.

A la una de la tarde, el Decano de la Facultad de Medicina y Farmacia doctor señor Gregorio Amunátegui, les ofrecerá un almuerzo en su residencia, al cual han sido invitados los miembros de la Facultad y profesores de la Escuela de Medicina.

Terminado el almuerzo, se efectuará una reunión con el objeto de tratar sobre el Colegio Americano de Cirugía. A continuación se dirigirán a visitar la Asistencia Pública, Hospital de Niños Manuel Arriarán y los principales paseos públicos.

A las 8 de la noche el Cuerpo Médico les ofrecerá una comida en el Restaurant del Cerro Santa Lucía. A las personas que deseen adherir, las atiende el doctor señor José Ducci.

Por el expreso de mañana se dirigirán al vecino puerto de Valparaíso, donde tomarán el vapor "Ebro" que los conducirá de regreso a su patria.

El Gobierno ha dispuesto por su parte, que durante los viajes en ferrocarril que efectúen los distinguidos huéspedes, se ponga a su disposición un pullman.

### TURISTAS AMERICANOS

En un tren especial llegaron a las cuatro de la madrugada de hoy a esta capital, 120 turistas norteamericanos que vienen de visitar Buenos Aires.

Durante el día de hoy se dedicarán a recorrer la ciudad y a conocer nuestros principales paseos públicos.

Mañana se dirigirán a Valparaíso con el objeto de tomar el vapor "Ebro" que los conducirá a Estados Unidos.

# LA TRAVESIA DE LA CORDILLERA EN AEROPLANO

## Manifestaciones de que es objeto en Ovalle el aviador francés señor Prieur

## Las autoridades le proporcionan toda clase de facilidades para su traslado a esta capital

## Se nos informa que llegará a Santiago por el expreso de esta noche

Favorablemente comentada ha sido la prueba realizada últimamente por el teniente del Ejército francés señor Fernando Prieur, al atravesar la Cordillera.

Como se sabe, en realidad los propósitos de este piloto eran realizar la prueba viniéndose a Santiago atravesando el Tupungato, sitio por donde la habían cruzado anteriormente nuestros compatriotas los capitanes Dagoberto Godoy y Armando Cortínez.

El objetivo que perseguía este aviador se frustró debido al mal tiempo reinante en la Cordillera, cuyo fuerte viento lo desvió en su ruta hasta llevarlo a la Hacienda de Tulahuen, Ovalle, donde aterrizó.

Por informaciones que nos trasmiten nuestros corresponsales en Ovalle, Serena y Coquimbo, sabemos que el audaz piloto ha sido bastante festejado por las autoridades de aquellas localidades, festejos en los cuáles han participado las autoridades, la sociedad, pueblo y colonia francesa.

Atendiendo a una atención de la Dirección de la Fuerza Aérea, el aviador la agradeció oportunamente y sólo pidió se le facilitaran los medios del caso para transportar su aeroplano hasta esta capital con el objeto de embarcarlo para Buenos Aires, donde debe ser reparado.

Por la noche se le ofreció una comida, en la cual usaron de la palabra para saludar al distinguido militar francés y en su persona a Francia, prestigiosas personalidades.

Se ha dispuesto que se acondicione un departamento especial en el ferrocarril longitudinal que saldrá en dirección a Calera. Lo acompañarán algunas personalidades y varios militares.

En este punto, según se nos informa, habrá comisiones especiales que lo recibirán y le harán compañía hasta su llegada a esta capital, a donde arribará a la estación Mapocho a las 11 y media de la noche.

Lo esperarán delegaciones de la Escuela de Aviación Militar y Aero Club de Chile, miembros de la colonia francesa, militares, miembros de la colonia argentina, etc.

El Aero Club ha dispuesto que mientras el aviador teniente señor Fernando Prieur permanezca en esta capital, se le considere como huésped oficial de la institución.

Se preparan en su honor diversas manifestaciones.

El aeroplano Breguet, llegará a esta capital por la próxima combinación del Longitudinal.

Bruna, Sampaio y Cía.

CALLE BLANCO 853 — VALPARAISO
HUERFANOS 768. — SANTIAGO

OFRECEN

PINTURAS AMERICANAS, en pasta, "BRINSTOOL".

PASTA de zinc, negra, azul de Prusia, verde, amarilla y lacre.

ACEITE COCIDO "BANGKOK" ligero para preparar pinturas.

SULFATO DE SODA y Sulfato de Magnesia Industrial.

# LA LEY ANUAL DE GASTOS

## MAÑANA SERA SANCIONADA POR EL CONSEJO DE ESTA

## El presupuesto asciende a $ 260.850,397.36 moneda corri y a $ 67.802,522.34 oro

## El Lunes serán pagados los empleados públicos

Mañana celebrará sesión el Consejo de Estado para sancionar la anual de gastos para el presente año a fin de pagar el Lunes a empleados públicos.

El total de los gastos de este año llega a la suma de 260 llones 850 mil 397 pesos 36 centavos moneda corriente y a 67 nes 802 mil 522 pesos 34 centavos oro moneda nacional, distri por los Ministerios como sigue:

| | Billetes | Oro |
|---|---|---|
| Ministerio del Interior . . . . . | $ 58.115,726.30 | $ |
| Relaciones Exteriores, Culto y Colonización . . . . . . . . . . . | | |
| Sección de Relaciones Exteriores . . | 452,158.18 | |
| Sección de Culto . . . . . . . . | 1.626,010.00 | |
| Sección de Colonización . . . . . | 505,284,88 | |
| Ministerio de Justicia . . . . . . | 11.863,844.94 | |
| Ministerio de Instrucción Pública. | 45.006,960.91 | |
| Ministerio de Hacienda . . . . . | 34.704,498.95 | |
| Ministerio de Guerra . . . . . . | 48.150,656.26 | |
| Ministerio de Marina . . . . . . | 33.297,738.09 | |
| Ministerio de Industria y Obras Públicas . . . . . . . . . . . . | 21.127,518.85 | |
| Ministerio de Ferrocarriles . . . . | 6.000,000.00 | |
| Total . . . . . . . . . . . | $ 260.850,397.36 | $ |

### "Evolución"

Periódico nacional femenino que aparecerá próximamente. Tratará de ciencia, literatura y artes, y desarrollará temas sociales y de educación y cultura.

Se reciben colaboraciones de las mujeres de todo el país y de las extranjeras. Todas sus ideas elevadas y sus inspiraciones serán muy bien acogidas. También se acepta el pensamiento de los hombres que estén de acuerdo con estos ideales.

Dirigir cartas a la señorita Sofía de Ferrari R., Lord Cochrane 70. Santiago.

Belleza de la mujer

Siempre que la tez de cualquiera, le llame la atención por su hermosura, tenga usted la perfecta convicción de que ella usa diariamente la mundial

CREMA DE ORO

curativa contra granos, señales de viruela, grietas, paños, pecas, arrugas, manchas, etc., ¡Amiga de la juventud! ¡Enemiga de la vejez!

VENDEDOR

Joven, activo y competente, necesitamos. Sueldo y comisión. Exígense buenos informes. Presentarse: 9 a 11 A. M.

Avenida Condell 21, Providencia

# TRATADO DE PAZ

### EL SENADO NORTEAMERICANO LO ENVIA NUEVAMENTE A COMISION

Informaciones oficiales nos hacen saber que el Senado norteamericano ha resuelto que el Tratado de Paz, subscripto en Versalles, vuelva nuevamente a la Comisión de Relaciones Exteriores, a fin de que informe de acuerdo con las modificaciones propuestas ya por el senador, Mr. Lodge.

Herramientas para Mecánicos

Terrajas y machos para pernos y para cañería,
Taladros, Chicharras, Brocas Salomónicas,
Sierras, Platos para Tornos,
Ruedas, Esmeriles, Tecles,
Llaves inglesas, Llaves de cadena para cañería,
Tornillos, Fraguas portátiles, etc.

OFRECEN:

INTERNATIONAL MACHINERY Co. -- Morandé 530

AL COMERCIO

Ponemos en su conocimiento que don **JOSE N. MARTINEZ** ha dejado de ser nuestro vendedor, habiendo cesado, por consiguiente, toda facultad para operar a nuestro nombre.

MENDEZ & CIA.
(S. A.)

VIERNES Y SABADO
ULTIMOS DOS DIAS

CATRES Y COLCHONES

A PRECIOS MUY REBAJADOS

Los Señores Veraneantes

No encontrarán mejor oportunidad para adquirir

Catres, Colchones y Sommiers
A Precios de Liquidación Asombrosa

DEPOSITO DE LA FABRICA DE CATRES
DELICIAS Y AVENIDA ESPAÑA

Continúa la GRAN LIQUIDACION en "MODAS y CONFECCION SEÑORAS y NIÑAS"

Gath & Chaves Ltd.
Pelegri

¡RETAZOS! ¡RETAZOS!

Extraordinaria Oportunidad

El Departamento "GARNITURES" de la Casa GATH & CHAVES ofrece a su distinguida clientela, A PRECIOS DE VERDADERO OBSEQUIO, una gran cantidad de RETAZOS y SALDOS de artículos de calidad muy superior y apropiados para la estación actual.

PRECIOS DE GRAN LIQUIDACION

HAY

Tules de Seda y Algodón, Gasas Chambery, Encajes anchos y angostos, Valencianas, Tul Chantilly, imitación Filet y Malines, etc., etc., Cintas de Seda, Lavables, en Liberty, Gros, Falla, Moire y Terciopelo, en todos los anchos y colores.

También hay un grandioso surtido en Pecheras de Seda, Chalecos de Piqué, Cuellos de Tul y Organdi, con lindos bordados, en blanco, negro y colores.

# GOBIERNO COMUNAL

## EN SESION DE AYER SE DECLARA QUE EL PRIMER ALCALDE SEÑOR UGARTE NO CUENTA CON LA CONFIANZA DE LA MUNICIPALIDAD

### Se forma una nueva mayoría y acuerda designar para el cargo de Primer Alcalde al regidor don Horacio Manríquez Programa de trabajo que se ha elaborado

Se abrió la sesión, a las 5.30 P. M. y asistieron los regidores señores Del Campo, Larraín, Manríquez, Marín, Osorio, Phillips y Talavera; el secretario y pro-secretario municipales. También concurrieron el abogado municipal señor Zuloaga, el administrador del Mercado Central, los directores de Obras Municipales, de Tasaciones y de la Policía Local, el Prefecto de la Policía de Aseo, el secretario general de comisiones y el jefe del servicio del Control.

Se leyó el acta de la sesión celebrada el 29 de Enero.

El señor Del Campo, dice que, como en realidad, los regidores que asisten a la presente sesión no iban a concurrir con su voto a la aprobación de las actas de las últimas sesiones, porque han leído varias anteriores y han encontrado omisiones y errores que manifiestan que no son exactas, pide se suspenda la aprobación del acta a que se ha dado lectura y que se omita la lectura de la otra, de la última sesión.

—Esta indicación fué aprobada por asentimiento unánime.

**Cuenta**

El señor Larraín, hace también indicación para omitir la lectura de la cuenta, dejándola para la próxima sesión.

—Así se acordó unánimemente.

**Incidentes**

El señor Del Campo, manifiesta que el señor Primel Alcalde ha publicado una carta en todos los órganos de publicidad de esta capital, expresando que en el momento mismo en que se organice otra situación, a fin de salvar el régimen de la Comuna Autónoma, presentará la renuncia de su cargo.

Deplora que el señor Alcalde no se encuentre presente en la sala.

A nombre de los regidores presentes debe declarar que esa situación se ha producido; se ha acordado variar la mayoría anterior y ofrecer la primera Alcaldía al señor regidor don Horacio Manríquez.

Guiado de un propósito de lealtad hubiera querido formular sus observaciones en presencia del señor Ugarte; pero, en su ausencia, no quiere hacerle cargos ni inculpaciones de ningún género. Sólo manifestará que habiéndose constituído una nueva mayoría, el actual Primer Alcalde no cuenta con la confianza de la Corporación.

Hace, en consecuencia, indicación para que se declare que el Primer Alcalde don Rogelio Ugarte no cuenta con la confianza de la Ilustre Municipalidad.

El señor Phillips, dice que como el desprestigio de la Ilustre Corporación ha llegado a tan alto grado va a permitirse hacer una indicación que cree la exige el prestigio de la nueva mayoría y la necesidad de evitar muchos abusos y que, probablemente hasta los mismos empleados y jefes de oficina la recibirán con agrado.

Se comenta vivamente en el público los abusos de muchos empleados y especialmente de los inspectores municipales, lo cual lo obliga a formular indicación para que desde esta fecha todos los empleados municipales queden en el carácter de interinos y para que se nombre una comisión compuesta de los regidores señores Marín, Del Campo, Talavera, Osorio y del que habla, para que investiguen todos los hechos que se denuncien y procedan a la reorganización que estimaren necesaria. Formula esta indicación con la seguridad absoluta que nada tendrán que temer los empleados buenos; porque, por el contrario, encontrarán apoyo en la nueva mayoría.

Hace también otra indicación: para que desde la fecha quede suspendida la pavimentación de la ciudad hasta que queda organizada la administración.

El señor Osorio amplía esta última indicación en los siguientes términos:

"La I. Municipalidad acuerda suspender todos los trabajos ya sean de pavimentación o de otra naturaleza que se ejecuten por la Dirección de Obras Municipales y Policía de Aseo, concretándose esta última repartición a hacer únicamente el aseo de la ciudad".

El señor Talavera, pide que en vista de que el señor Primer Alcalde Ugarte, no cuenta con la confianza de la Municipalidad por haberse formado una mayoría de 7 regidores, adhiere a la indicación del señor del Campo, para que se acuerde manifestar al señor Ugarte que debe presentar su renuncia en conformidad a lo establecido en la ley de Municipalidades.

El señor del Campo, cree que el señor Ugarte presentará su renuncia cuando conozca lo ocurrido en la presente sesión.

El señor Talavera, retira su proposición.

El señor Manríquez, declara que ha hablado con el señor Ugarte, quién le manifestó que en el momento en que se formara una nueva mayoría no tendría ningún inconveniente en presentar su renuncia. Desgraciadamente a última hora no lo ha encontrado para poner en su conocimiento la formación de la nueva mayoría, porque se habría producido la renuncia en tal caso.

El señor Larraín, hace indicación para que una Comisión de tres regidores haga el arqueo de la Caja de la Tesorería y para que mientras se presenta el informe de esa comisión no se haga ningún pago.

El señor Marín, manifiesta al señor Intendente de la Provincia los agradecimientos de los señores regidores por la buena voluntad que ha tenido para presidir esta sesión que abre una nueva era para los servicios municipales.

—Terminados los incidentes, se pasa a votar las indicaciones, siendo todas aprobadas por unanimidad.

Para que compongan la comisión que hará el arqueo de la Caja de la Tesorería Municipal, fueron designados, a propuesta del señor Osorio, los señores: Marín, Phillips y Larraín.

Respecto a la indicación del señor Larraín relativa a suspender los pagos mientras se recibe el informe de la comisión nombrada, quedó establecido que se hacía excepción de las planillas semanales correspondientes a la Policía de Aseo, Talleres Municipales y otras análogas.

El señor Phillips, adhiere a las palabras que ha pronunciado el señor Marín, para manifestar al señor Intendente de la Provincias sus agradecimientos, por habernos honrado con su presencia y haber venido a presidir esta sesión.

Aplaude la actitud del señor Intendente y se felicita porque en esta fecha gloriosa del 12 de Febrero, que conmemora la fundación de la ciudad de Santiago, hemos tenido la satisfacción de presenciar el derrumbamiento de un régimen municipal que hacía poco honor a la ciudad.

Agrega que el señor Manríquez, a quien se ha ofrecido la Primera Alcaldía, contará con su concurso más decidido porque lo considera un cumplido caballero que trabajará en bien de la ciudad, que harto lo necesita.

El señor Intendente, agradece las palabras de los señores regidores, y manifiesta que si atendió la petición que le hicieron siete señores regidores para que presidiera esta sesión, lo hizo por el mandato de la ley y en cumplimiento de su deber.

A indicación de los señores Osorio y Phillips, se acordó tramitar todos los acuerdos, sin aprobar la aprobación del acta.

Finalmente se acordó unánimemente publicar la presente acta, autorizada por la Secretaría.

No habiendo otro asunto, de qué tratar, se levantó la sesión, a las 6.2 P. M.

(Versión oficial)

**Pacto de la nueva mayoría**

Los señores Pedro A. Marín, Eduardo del Campo, Enrique Phillips, Eduardo Larraín, Aquiles Talavera, Horacio Manríquez, Viterbo Osorio, regidores de la Municipalidad de Santiago, han convenido en el siguiente pacto:

1.o Formar una nueva mayoría en la Municipalidad con el objeto de hacer una política de severa economía, suprimiendo los empleados superfluos y en general, adoptando todas las medidas conducentes para salvar la desastrosa situación del erario municipal.

2.o Las partidas destinadas para la ejecución de trabajos de pavimentación, alumbrado y plantaciones, se distribuirán en forma equitativa entre las diversas comunas, concediéndose intervención, al efecto, no solamente a las comisiones respectivas, sino también a las Juntas de Vecinos que correspondan.

3.o La nueva mayoría dedicará especial atención a todo lo relacionado con el tráfico de automóviles y demás vehículos, requiriendo, para el caso, la cooperación de la Intendencia y de la Policía del Orden, en cuanto se estime necesario.

4.o Punto principal del programa de la administración que se inicia será el de procurar, por todos los medios a su alcance, el estricto cumplimiento de la Ley de Alcoholes.

5.o Procurará subsanar las dificultades existentes a fin de dar una solución satisfactoria a la situación producida con ocasión del acuerdo adoptado por la mayoría municipal pretérita, en el sentido de quitarle toda ayuda a la Junta de Beneficencia, eludiendo así un mandato imperativo de la ley.

6.o Se adoptarán todas las medidas que se estimen necesarias para la reorganización de las diferentes oficinas municipales, y especialmente de la Policía de Aseo, Policía Local e Inspección Sanitaria.

7.o Se dará estricto cumplimiento a las disposiciones legales pertinentes sobre la publicación de los decretos, balances y demás actuaciones de la corporación, concediéndose, al efecto, amplias facilidades a la prensa y a cualquier ciudadano qne desee imponerse de alguna actuación del Municipio.

8.o Los suscritos prestarán atención preferente a la dictación de todas aquellas medidas encaminadas a procurar las mayores facilidades al público, especialmente en lo que se refiere al pago de contribuciones, patentes, etc.

9.o La nueva administración considerará un deber primordial de su parte el exigir que la Empresa de Tracción Eléctrica dé cabal cumplimiento a los contratos vigentes con la Municipalidad y procurará poner término a las dificultades existentes en forma que queden debidamente salvaguardiados los intereses de la ciudad.

10.o Obligación primordial de la autoridad local es cooperar en forma práctica al abaratamiento de los artículos de consumo, y el velar por que se respeten las reglas de higiene en la elaboración y expendio de los mismos. Consecuente con este principio, la nueva administración trabajará por obtener esos resultados y sancionará en forma enérgica y severa a los que no observen esos deberes fundamentales de interés colectivo.

11.o Será preocupación preferente de la administración el cumplimiento del deber que las leyes le imponen a los municipios de propender en forma efectivo a la difusión de la instrucción, especialmente entre las clases populares.

12.o La administración que se inicia procurará, a la brevedad posible, regularizar la situación legal anómala existente en lo que se refiere a expropiaciones, daciones de línea para edificar, etc.

13.o Procurará, dentro de lo posible, dejar sin efecto o modificar todos aquellos acuerdos o resoluciones adoptados por la pasada administración, y que por cualquiera consideración vulneren las disposiciones legales vigentes o en que no se hayan consultado debidamente los bien entendidos intereses de la ciudad.

14.o Los regidores que suscriben declaran aceptar todos los puntos del programa preinserto y se comprometen a trabajar con todo entusiasmo por su realización, y, al efecto, — y como el medio eficaz de llevarlo a la práctica, — han acordado designar para el cargo de primer Alcalde al señor regidor don Horacio Manríquez. La designación del 2.o y 3.o alcaldes se hará oportunamente de común acuerdo entre los suscriptos.

En señal de aceptación, firman la presente acta en Santiago de Chile, a doce días del mes de Febrero de mil novecientos veinte. — (Firmados). — **Eduardo del Campo. — Enrique Phillips. — Eduardo Larraín Neil. — H. Manríquez R. — Aquiles Talavera. — Pedro A. Marín. — Viterbo Osorio".**

**El nuevo Alcalde**

Según se desprende de lo anterior, primer alcalde de la ciudad será nombrado el regidor don Horacio Manríquez.

El señor Ugarte hará renuncia hoy de su cargo.

## Pro familias Viedra y Garcés

Dinero erogado a favor de las familias de los ex-guardianes Eduardo Garcés, Juan Viedra e hijo.

| | |
|---|---|
| Suma anterior . . . . . | $ 7.706.50 |
| R. Zulueta y Cía.. . . . | 25.— |
| Producto del beneficio dado por los actores nacionales, en el Teatro Politeama. . . . . | 2.078.60 |
| Señor Miguel A. Urrutia. . . . . . . . . . | 50.— |
| Señor Antonio Huneeus | 50.— |
| Señor Jaime Santandreu. . . . . . . . | 100.— |
| Suman . . . . . . | $ 10.010.10 |

EL VIGOR VARONIL PUEDE MANTENERSE!

**Cuando el Sistema se Debilita por la edad, Demasiado Trabajo, Excesos o Enfermedades, es necesario un Reconstituyente para recuperar la salud**

Cualquier médico o droguista de reputación le dirá que los Tónicos que contienen alcohol o drogas nocivas deben evitarse.

La Ozomulsión es conocida hoy como el mejor reconstituyente en el mundo, porque prontamente da Fuerzas y Vigor, rica Sangre y firmes Nervios.

La Ozomulsión es la mejor Emulsión de Aceite Puro Medicinal de Hígado de Bacalao de Noruega. También contiene los bien conocidos Hipofosfitos de Cal y Soda, combinados con Glicerina químicamente pura.

La gran guerra ha colocado a la Ozomulsión al frente como el mejor remedio y tónico y fué usada por los ejércitos más extensamente que ninguna otra medicina para Devolver las Fuerzas y Vitalidad a los soldados.

La Influenza, Toses, Catarros, Afecciones Bronquiales y Tuberculosas, Anemia, así como todas las enfermedades debilitantes, Fiebre y La Plaga no pueden ser tratadas con buen éxito sin la Ozomulsión.

La venden en todas las Boticas en frascos grandes de 8 y 16 onzas.

# EN LA DIPLOMACIA

El Gobierno ha aceptado la renuncia que hizo de su puesto el Ministro de Chile en Cuba y Venezuela, señor don Fidel Muñoz Rodríguez.

—Encargado de Negocios de Chile en Austria ha sido nombrado el señor Juan Mackenna Eyzaguirre en reemplazo del señor Antonio Agacio, que renunció.

—En el Ministerio de Relaciones, se nos informó que por la próxima combinación transandina llegará a esta capital, el Ministro de Chile en la Argentina, don Emiliano Figueroa Larraín.

—El Gobierno ha contestado al de Grecia, que el señor Heriberto Kyouses, es persona grata para ocupar el cargo de Ministro Plenipotenciario en Chile.

## En Providencia

**Avenida Manuel Montt**

Informando el Alcalde de Providencia a la Municipalidad, sobre una solicitud del ferrocarril de sangre "Santiago Oriente" en que solicita una concesión por 10 años para prolongar las líneas de este ferrocarril a la Avenida M. Montt en la sección comprendida entre Bilbao y General Carrera, ha pedido a la Corporación no dé lugar a lo solicitado, por considerar que, al otorgar esta concesión se obstruiría la instalación de una línea eléctrica que hoy gestionan los vecinos de la Avenida Manuel Montt.

**Avenida J. M. Infante**

La Alcaldía ha nombrado una comisión compuesta de los señores Daniel Bernales, Tomás Alcalde y doctor Luis Middleton para que propongan un programa de trabajos para dicha calle, que será ejecutado con la cooperación de los propios vecinos.

**Avenida Miguel Claro**

El Alcalde, señor Guevara, acogiendo una solicitud de los vecinos los ha citado para el Domingo próximo a las 5 P. M., con el objeto de discutir la pavimentación con adoquinado de piedra y otras obras de ornato para la citada Avenida.

## Concurso nacional de aves ponedoras

**El resultado de la última semana**

Producción de huevos desde el 15 de Mayo hasta el 6 de Febrero, o sea, en 268 días con 114 gallinas: 12,154 huevos.

Postura individual de las gallinas:

Con 173 huevos la gallina N.o 73; 164 la 72; 157 la 83 y 84.

Todas éstas son Leghorns americanas.

Con 156 huevos las gallinas 11 y 16; 155 huevos la gallina 9; 153, la gallina 1; 150 la 58; 148 la 100; 147 la 12; 145 la 25; 144 la 59 y 30; 142 la 4 y 21; 137 la 64 y 75; 135 la 29; 134 la 13; 133 la 61; 132 la 6; 131 la 19; 130 la 15 y 43; 129 la 27 y 92; 128 la 88; 126 la 78 y 98; 125 la 24 y 36; 124 la 34 y 55; 122 la 8, 26, 42 y 65; 121 la 10 y 105; 118 la 125, 50, 76 y 115; 117 la 96; 116 la 17; 115 la 28, 51, 102 y 111; 110 la 7, 38 y 33; 109 la 126, 95 y 56; 108 la 20; 107 la 124; 106 la 107; 104 la 48; 103 la 57 y 104; 102 la 31, 79, 93 y 77; 100 la 52, 62 y 99 y las demás menos de esta cantidad.

Cantidad de huevos recogidos por corral: Con 5 gallinas en postura: 731 huevos corral 3, Leghorn; 654 huevos corral 14, Leghorn; 640 huevos corral 2 Wyandotte; 625 huevos corral 6 Catalana del Prat; 591 huevos corral 4; 576 corral 19; 565 corral 5; 564 corral 7; 556 corral 12; 536 corral 8; 534 corral 18; 525 corral 15; 525 corral 20; 597 corral 11; 493 corral 10; 463 corral 21; 452 corral 9; 414 corral 13 y el resto menos de esta cantidad.

Dr. PEYROULX Dentista Delicias 215

MAQUINAS TAPADORAS

Para tapas corona, de la afamada marca

CROWN CORK and SEAL COMPANY de BALTIMORE

Ofrecen para entrega inmediata:

RAAB, BELLET y Cía.

ESTADO 235

¡ES UD. DIABETICO?

¿Ha probado Ud. muchos remedios y buscado para sus bebidas y alimentos muchos productos como "SACARINAS" y otros sin resultado?....

Si es así, podrá desde luego recobrar la salud con el uso del nuevo producto la

"DULCORINA BRAVA"

del Doctor León Leriche, de París. A base de SACARINA purificada, la DULCORINA BRAVA obra como el mejor edulcorante para azucarar las bebidas y alimentos de los enfermos y como el mejor específico contra la Diabetes. Presentada en cajitas de 100 comprimidos, la "DULCORINA B." no debe confundirse con las demás Sacarinas del comercio, porque sus propiedades, además de ser edulcorantes, son al mismo tiempo curativas, gracias a su composición, en la que entran poderosos elementos contra la Diabetes.

Pedir la Dulcorina Brava en todas las Farmacias y Droguerías.

UNICO CONCESIONARIO

CASA ARDITI

AGUSTINAS 814 — CASILLA 78-D. — SANTIAGO

# PRESUPUESTO DE INDUSTRIA Y OBRAS PUBLICAS

### MEJORAS CONSEGUIDAS A INICIATIVA DEL MINISTRO SEÑOR DAVILA

El Ministro de Industria y Obras Públicas señor don Oscar Dávila, que desarrollada en el Gobierno una plausible labor, ha obtenido varias mejoras para el departamento de su cargo en la discusión de la ley de presupuestos.

Nos referimos brevemente a ellas.

**Industria.— Escuela de Artes y Oficios.**— Se ha organizado el servicio de inspección y vigilancia de los alumnos, que es indispensable en un internado como éste.

Se ha autorizado la adquisición de una caldera multitubular destinada a la enseñanza de los alumnos y a la producción de energía para el movimiento de la maquinaria de todos los talleres. Se ha autorizado también la compra de maquinarias y útiles para los talleres y laboratorios.

Por último, se han asignado los fondos necesarios para poder cerrar los terrenos de la Escuela deslindándolos de las propiedades vecinas.

**Oficina del Trabajo.**— Dada la enorme importancia que tiene esta oficina par velar por la aplicación y cumplimiento de las leyes sociales que dicen relación con el trabajo y la intervención que le corresponde en los movimientos huelguistas, hoy día tan frecuentes, se ha aumentado de 3 a 6 el número de inspectores de la Oficina.

**Escuela Industrial de Salitre.**— Se ha dispuesto la organización de esa Escuela sobre la base de una enseñanza industrial práctica que dure como máximum **tres años**, ya que los actuales planes de estudio de **cinco años** son inadecuados para escuelas técnicas de esta naturaleza, cuya misión es formar exclusivamente el personal de mayordomos, conductores de obra o contramaestres, intermediario entre el personal directivo superior de las empresas y los obreros.

**Servicio Agrícolas.**— Se ha autorizado la contratación de un químico agrícola, cuyos servicios son indispensables para innumerables estudios que es menester practicar.

Se ha dispuesto la instalación de una sección de desinfección de semillas y plantas en Talcahuano, que tiene por objeto evitar la entrada al país de muchas enfermedades y plagas que aún no existen en Chile.

Se han consultado $ 300,000 para la terminación de los edificios del Instituto Agronómico, que serán una de las obras más bellas e importantes de las contruídas en los últimos años.

**Servicio de Veterinaria.**— Se han asignado fondos para el mobiliario e instalación de la farmacia y para completar las instalaciones del laboratorio de virus.

**Inspección de Bosques, Pesca y Caza.**— Se ha querido dar mayor desarrollo a los viveros de San Fernando y Linares, destinados a la producción de árboles para plantaciones, aumentando los fondos destinados a su mantenimiento y el número de árboles que actualmente deben producir.

**Fomento industrial.**— Se han destinados fondos para ensayos del cultivo de la betarraga azucarera en la zona austral del país, bajo la Dirección de los Servicios Agrícolas. Estos ensayos tienen para Chile una enorme importancia porque permitirán establecer sobre bases científicas y bien estudiadas la industria de la fabricación del azúcar de betarraga, creando una fuente de riqueza nacional e independizando al país del extranjero en la provisión de un artículo de primera necesidad y de enorme consumo.

**Obras Públicas.— Caminos.**— Se ha elevado de $ 961,000 a $ 1.760,000 la suma destinada a reparación y conservación de caminos públicos y vías fluviales para los cuales los vecinos o municipios interesados eroguen una tercera parte a lo menos del valor de los presupuestos. La suma de $ 961,000 consultada en el proyecto iba a ser insuficiente aún para pagar las erogaciones adeudadas por el Fisco, correspondientes a las hechas por los vecinos y municipios interesados en 1919. Gracias al aumento obtenido se pagará lo adeudado y quedará un saldo para el año 1920 que será sin embargo insuficiente para atender a las erogaciones del año.

Se han asignado fondos especiales para reparar el camino público de Santiago a Valparaíso en la parte comprendida entre la avenida Matucana y Pudahuel, para reparar el camino público entre Santiago y San Bernardo, para la construcción de un camino de acceso al vivero del Bosque Santiago y para la construcción de los trozos de camino que faltan para unir la ciudad de Valparaíso con las de San Felipe y Los Andes.

**Puentes.**— Se ha elevado de trecientos sesenta y nueve mil pesos a $ 886,000 la cantidad consultada para la construcción de numerosos puentes carreteros de imprescindible necesidad para el tránsito en diversos puntos del país.

Se ha aumentado de $ 220,000 a $ 300.000 la suma destinada a iniciar la construcción de varios otros puentes también muy necesarios.

Se ha consultado un item nuevo de $ 100,000 para la construcción de un puente sobre el Río Bueno en Río Bueno.

Se ha consultado un ítem nuevo, especial, de $ 600,000 para componer catorce puentes que están cortados a consecuencia de los inviernos de los últimos años. No había en el presupuesto suma alguna con este objeto. Algunos puentes están cortados desde hace más de dos años y se iban destruyendo más y más cada invierno sin que fuera posible componerlos por falta de recursos. Se podrá ahora restablecer el tráfico en los 14 puentes cortados e impedir que se pierdan los millones invertidos en su construcción.

**Ferrocarriles.**— Fuera de las sumas destinadas al estudio de los nuevos ferrocarriles, se han destinados fondos para la iniciación de algunas líneas nuevas y la continuación de otras ya iniciadas. Se dedican estos fondos a los ferrocarriles de Los Angeles a Santa Bárbara, Pedegua a Petorca, Freire a Cunco, La Unión a Río Bueno, Larraín Alcalde a Pichilemu, Paine a Talagante y San Antonio a Cartagena.

**Geografía.**— Se ha elevado de $ 90,000 a $ 120,000 el ítem destinado a continuar el levantamiento del plano de la región salitrera del país. Este trabajo es de una importancia capital porque permitirá tener una carta en que quedarán fijadas de un modo inamovible todas las pertenencias salitreras ya mensuradas, las que en adelante no podrán moverse de su ubicación legítima.

Estas son las principales mejoras introducidas en el presupuesto de Industria y Obras Públicas y, como es fácil ver, todas ellas tienden a realizar importantes progresos de gran utilidad para el país.

## RESIDENCIA

Vendo con facilidades de pago y en condiciones de precio muy moderadas, una espléndida casa quinta dentro de la ciudad y con carros a dos cuadras de distancia. Tiene diez habitaciones y ocho departamentos de servicio. Instalación de baños. Instalaciones de gas y eléctrica. Todas las piezas con parquet. Salón decorado. Se venden igualmente las elegantes lámparas eléctricas que tiene actualmente la casa.

Tratar con **RUPERTO TAPIA MIRANDA**

1150 — AGUSTINAS — 1150

## Vacas y Vaquillas Durham

AC

EL MARTES 17
A LAS 2 P. M.

**Vendrán, por cambio de explotación:**

**De la Hacienda Santa Amelia, Loigüa**

140 **VAQUILLAS DURHAM**, de 1 1|2 y 2 años, hijas de toros de los Criaderos Rihue, La Peña, Duhalde, e hijas de vacas lecheras.

40 **VACAS DURHAM PARIDAS y 60 PREÑADAS**, madres de muchas de las anteriores vaquillas y preñadas de toros de los Criaderos antes nombrados, muchas al parir.

23 **CABALLARES BUENOS DE MONTURA.**

**Del Criadero San Carlos (Puente Alto)**

**DEL Sr. JOSE LUIS COO**

15 **CARNEROS**, Hamshiredown, hijos de padres importados, y

25 **OVEJAS**, finas, Hamshiredown.

**Llegados de Catemu:**

30 **CARNERITOS** Hamshiredown, hijos de Carneros importados.

Establecimiento **ARTURO CALVO M.**
HUERFANOS 2855
SUCESORES
**EDUARDO RODRIGUEZ & Cía.**

NOTA. — No se reciben inscripciones.

# LA SITUACION DEL SALITRE

### SE EFECTUAN NUEVAS VENTAS PARA ENTREGA INMEDIATA HASTA 17 CHELINES EL QUINTAL

Así como en el año pasado tuvo la industria salitrera que sufrir todas las contingencias derivadas de la falta de demanda, que tan duramente abatió los precios, se puede decir que en este año, se ha cambiado decididamente la situación y que las transacciones efectuadas en el mes de Enero, las ventas realizadas en lo que va transcurrido de Febrero y la constante demanda actual, aseguran un período de franco bienestar económico para los negocios salitreros, bienestar que tiene que repercutir muy favorablemente en la situación financiera del Estado, su principal socio indirecto.

Hemos podido informarnos ayer en fuentes fidedignas que se han realizado en Valparaíso, ventas de salitre al contado para entrega inmediata hasta el precio de 17 chelines el quintal, figurando entre los vendedores la Casa Bruna Sampaio y Cía., que colocó 100,000 quintales en estas condiciones.

En los círculos comerciales del vecino puerto se espera que en las ventas para entregas en lo futuro habrán de obtenerse mejores cotizaciones aún.

Un respetable salitrero nos decía: "no solamente debe estimarse la situación producida como una consecuencia de la demanda mundial, sino que debe tomarse en cuenta que la unión de los salitreros, agrupados en la notable Asociación de Productores, ha asegurado a la industria todos los legítimos beneficios que se derivan de una mutua y bien entendida cooperación".

## Isla de Pascua

Ayer, después de ocho meses, recibí las primeras noticias del reverendo padre Correa que, con heroica abnegación, ha ido a terminar sus días en la Isla de Pascua.

El simpático y santo viejo me ha escrito una serie de cartas llenas de sencillez en que me refiere sus trabajos, las penurias que ha pasado y las necesidades de la misión.

Se muestra el padre encantado de los indígenas y me refiere cómo ha llevado los consuelos de su ministerio y asistencia a los pobres leprosos.

Desea mucho que cuando vaya la "Baquedano" se le envíe otro sacerdote para que pase algunos días en la Isla y que le lleve "libros, santos, medallas y rosarios" para los niños y los grandes.

Las principales peticiones que me hace el padre son las siguientes:

Dinero para pagar el trabajo de los indígenas en la iglesia y el cementerio.

Un catre de fierro para él y otro para el sacerdote que vaya, porque no se puede acostumbrar en los catres de campaña.

Gasa para hacer "mosquiteros" que defiendan las camas de los zancudos que, según dice el padre, "ni duermen ni dejan dormir".

200 planchas de zinc.

Muchas tablas y todo el cemento romano que pueda, clavos grandes y chicos.

Una caja con herramientas de carpintero.

Un molejón de piedra para afilar.

Bastantes visagras, tornillos, chapas y candados.

En otra parte, me pide:

Dos lavatorios de fierro con loza; dos cajones de azúcar; un saco de café; un cajón de fideos; una montura usada de militar.

Más adelante, después de dar las gracias por algunas especies que le envié en la "Falcón", me dice que necesita:

Una capa y un capote de merino; dos hábitos y varias otras piezas de ropa.

Me expresa además la necesidad de enviar para los indígenas semillas y herramientas de labranza y mucho, muchísimo jabón...

Yo entrego estas peticiones a la caridad de las personas que se compadecen de la miseria de los niños y leprosos de la Isla de Pascua y que quieran participar de los méritos del heroico sacrificio del reverendo padre Correa. —**Rafael Edwards.** Obispo de Dodona".

Las personas que deseen enviar alguna limosna en dinero o especies pueden dirigirse al que suscribe: Santiago, Casilla 2307 o Agustinas 1732.

## Término de una huelga

En el Ministerio del Interior se ha recibido un telegrama del Intendente de Concepción, por el cual anuncia que se ha solucionado totalmente el movimiento huelguista que se había producido en el Mineral de Schwager, Coronel.

## Consejo de Ferrocarriles

En la mañana de ayer, celebró sesión el Consejo Directivo de la Empresa de los Ferrocarriles, presidida por el Director señor Truco.

Se trataron asuntos de carácter interno.

## Exposición de Valdivia

### Se invita al Presidente de la República

Las autoridades de Valdivia y comité organizador de la Exposición Industrial que se celebrará en esa ciudad, el 14 del presente, se han dirigido al Presidente de la República, invitándolo a que concurra a su inauguración.

El Presidente se ha excusado.

## República Austriaca

Con fecha 31 de Enero último, el Gobierno ha reconocido oficialmente la nueva República de Austria.

ELEGANTE ECONOMICO

PICO
CALZADO PARA NIÑOS

COMODO DURABLE

**Exíjalo en toda buena tienda de calzado de la República**

18-F

## PROPIEDAD DE RENTA

Tengo encargo de vender gran sitio con casas, galpones, bodegas, etc., actualmente arrendado a Compañía extranjera, con contrato, y produciendo el 9 por ciento. Facilidades de pago y títulos perfectos.

Tratar con

Lisandro Santelices
ABOGADO.

MORANDE 450. OFICINA 15. DE 10 A 11 A. M.

## Malecón de Puerto Montt

Estado en que éste se encuentra

El superintendente de Aduana, en oficio de fecha reciente, reitera al Ministro del ramo, su telegrama en el cual daba cuenta de la destrucción, a causa del último temporal, de la parte del malecón de Puerto Montt, que queda frente al muelle de pasajeros, en una extensión de 20 metros, impidiendo el acceso a éste y habiendo inminente peligro de ser arrastrado por las olas el edificio del resguardo y de la Gobernación Marítima.

Pide se sirva designar un ingeniero que proponga las medidas necesarias para proceder a su inmediata reparación.

—Relacionado con esto, el Ministro de Hacienda, ha pedido a la Dirección de Obras Públicas, informe sobre los perjuicios causados por este temporal en el referido malecón.

## Hangares de la Escuela de Aviación

Se ha designado al ingeniero señor Gustavo Gandarillas para que reemplace al señor Germán Holtheur que formaba parte de la comisión de recepción de los tres hangares construídos en la Escuela de Aviación en "El Bosque".

El señor Holtheur se encuentra actualmente haciendo uso de licencia.

**Vendo de ocasión**
Sillón dental.
CHILOE 1851
1562-17-f

# GUIA PROFESIONAL

## ABOGADOS

**ARTURO ALESSANDRI**
**ARTURO ALESSANDRI R.**
**FERNANDO ALESSANDRI R.**
**VICTOR ACEVEDO L.**
Domicilio y estudio: Delicias 1158. Horas de oficina: 9 a 11.30 y de 16 a 18.30. Teléfono Inglés 1414. Teléfono Nacional 1833.

**ERNESTO BARROS JARPA**
**CESAR JIMENEZ FUENZALIDA**
Gálvez 88. Teléfono 1845.

**LUIS MALAQUIAS CONCHA S.**
Asuntos civiles, criminales, accidentes, apelaciones. Compañía 1065. Casilla 1088.

**ALCIBIADES CARRILLO**
Trasladóse Compañía 1231, frente a Notaría Lizana. Casilla 1214.

**J. ENRIQUE COSTA**
**y JORGE COSTA**
Teléfono 1076. Santo Domingo 1131.

**CLARO Y Cía.**
Luis Claro Solar, Samuel Claro Lastarria, Héctor Claro Salas, Fernando Claro Salas. Morandé 231. Teléfono 2355.

**ALBERTO DURAN B.**
Santo Domingo 1145. Casilla 2914.

**PEDRO DAZA BRANTES**
Morandé 440. Casilla 2281.

**FERNANDO FIGUEROA V.**
Estudio: Catedral 1355. Casilla 3694. Teléfono 930.

**FERNANDO ERRAZURIZ TAGLE**
Notario-abogado. Bandera 345. Casilla 926. Teléfono Inglés N.o 3324. Desde las 9 A. M. hasta las 6.30 P. M.

**JORGE ERRAZURIZ TAGLE**
**LUIS A. QUINTEROS T.**
Trasladarán su escritorio desde Marzo a Amunátegui 301, esq. Huérfanos.

**LADISLAO ERRAZURIZ**
**HERNAN LEIGH BAÑADOS**
De 2 a 5. Alameda 1902.

**HERNAN ECHEVERRIA C.**
Moneda 1148. Domicilio: Carrera 172.

**NICANOR ELGUETA N.**
Galería Alessandri 19 A (altos). Teléfono Inglés 536.

**MARTIN Y HERNAN**
**FIGUEROA ANGUITA**
San Antonio 717. Teléfono 1681.

**DANIEL FELIU**
**y OSCAR FELIU H.**
Merced 557. Teléfono 582. Casilla 3277.

**GALV. GALLARDO NIETO**
Ahumada 168, altos. Teléf. 2343.

**HECTOR ARNALDO GUERRA**
**CESAR DE LA CRUZ M.**
Santo Domingo 1175. Consultas de 10 a 12. Casilla 125.

**JORGE GALLARDO NIETO**
Asuntos civiles y criminales. Se trasladó Morandé 244.

**EDUARDO GREZ PADILLA**
Catedral 1425. Teléfono 1144.

**MANUEL GAETE FAGALDE**
Notario-abogado. Huérfanos 1242. Teléfono Inglés 1355. De 9 a 18.30. Domicilio: Vergara 261.

**OSVALDO HEVIA L.**
Morandé 244. Casilla 1831.

**BERNARDINO LEIVA**
Abogado.—Se trasladó a Bandera 552.

**CARLOS A. RUIZ B.**
Morandé 432.

**LORENZO MONTT**
**AMBROSIO MONTT WILMS**
Compañía 1207. Teléfono 2307.

**MANUEL MERINO E.**
**LUIS MERINO E.**
Arturo Prat 506. Estudio: Huérfanos 1235. Casilla 2407. Teléfono 2077.

**ENRIQUE TAGLE MORENO**
**GUSTAVO KALTWASSER DIAZ**
Estudio: Huérfanos 1163. Casilla 855.

**EMILIO TAGLE RODRIGUEZ**
Abogado. Huérfanos 840. Teléfono 2018. Atiende preferentemente asuntos comerciales y mineros.

**LEOPOLDO URRUTIA**
Banco Hipotecario de Chile, de 11 a 12. Santa Rosa 128, de 14 a 18.

## MEDICOS

**Dr. ARNELLO**
Cirugía. Anestesia general. Venéreas. Consultas: García Reyes 17, de 12 a 3. Hospital San Vicente, de 4 a 6.

**Dr. ALCAINO**
Oídos, nariz, boca, garganta. Especialista. Hospitales Niños y Salvador. Consultas, de 2 a 5. Dieciocho 257. Teléfono 257.

**AFECCIONES PULMONARES**
**Y NERVIOSAS**
Rayos X. Dr. Fontecilla. Estudios Europa. Delicias 1626, de 2 a 4. Ausente. — En viaje a Europa.

**Dr. AMENABAR OSSA**
**OCULISTA**
14 años Europa. 3 años Médico-Director Hospital de Ojos Condado Stafford (Inglaterra). Merced 494, de 1.30 - 4. Teléf. 602.

**Dr. LEONIDAS AGUIRRE A.**
Especialista enfermedades de niños y afecciones pulmonares. Consultas: 10 a 11 y 1 1|2 a 3 1|2. San Francisco 116.

**Dr. ARAYA IZQUIERDO**
Medicina general. Especialmente hígado y aparato digestivo. San Francisco 1335. De 1 a 3.

**A. ICAZA BARROS**
Médico cirujano. Bandera 736.—Teléfono 233. Consultas: 5 a 6.30.

**Dr. ARTURO BARRAZA A.**
Vías urinarias, sífilis. Puente 557, de 3 a 6.

**Dr. BISQUERTT**
Vías urinarias, sífilis. Moneda 859. Ausente hasta 1.o de Febrero. Casilla 2563.

**Dr. BORQUEZ SILVA**
Estudios Europa. Pulmón, corazón, estómago e intestinos. Rayos X. De 3 a 6. A. Prat 80. Teléfono 19. Matadero.

**Dr. CARLOS BOLIVAR S.**
Medicina general. Delicias 210. De 1 a 3.

**Dr. JULIO BUSTOS**
Médico de ciudad de Santiago. Medicina interna, niños, sífilis. Recoleta 707. De 2 a 4.

**Dr. JOSE MARIA BUSTOS**
Oculista. Vergara 134. De 1 a 4. Teléfono 2204.

**Dr. LEON CHONCHOL**
Titulado en París. Medicina general. Piel, venéreas. Consultas, de 2 a 5. Santo Domingo 739.

**DOCTOR CHARLIN**
Enfermedades de la vista. Compañía 2115. Ausente hasta Marzo. te hasta Marzo.

**Dr. CAMPOS MENDEZ**
Medicina interna. Corazón, hígado, sífilis. De 10 a 12. Huérfanos 2311 y 2 a 5. Bandera 62.

**Dr. LEONIDAS CORONA T.**
Laboratorio Clínico. Delicias 868 (frente a Estado). Consultas, de 4 a 6. Teléfono 2483.

**Dr. BRAGA CASTILLO**
Rayos X. Merced 136. Teléfono 1393. Consultas: de 9 a 10 y de 1 a 4.

**Dr. MANUEL CALVO MACKENNA**
Médico Pensionado San Vicente.— 1 a 3. Santo Domingo 1412. Teléfono 596. Ausente hasta Marzo.

**Dr. W. E. COUTTS**
Sífilis. Vías urinarias. Consultas: de 3 a 5. San Martín 372.

**Dr. CASTRO OLIVEIRA**
Garganta, nariz, oídos. Estado 62. De 3 a 6.

**Dr. ALDO CONTRUCCI**
Médico internista. Regresó de Europa. San Antonio 451. De 2 a 4. Teléfono 188, Providencia.

**Dr. DIAZ VELASCO**
Medicina interna. Niños, sífilis. Consultas: 1 a 4. Vergara 474.

**SIFILIS**
**VENEREAS Y PIEL**
**Doctor Félix Grohnert B.**
Castro 233. Consultas: 2-6

**Dr. EUGENIO DIAZ LIRA**
Cirugía de Niños y Ortopedia. — Agustinas 1270. Teléfono 2585.

**Dr. RICARDO DONOSO**
Estudios en Europa. Medicina interna, especialmente pulmón, corazón. Agustinas 619. De 1.30 a 3.30.

**Dr. ESPINA**
Rayos X. Medicina interna. Estudios en Europa. Delicias 1228, esquina Gálvez. Teléfono Inglés 2102. Consultas: de 1.30 a 4 P. M.

**Dr. FRANCISCO EDWARDS**
Vías urinarias. Consultas, de 2 a 4. Teatinos 14.

**Dr. JULIO EASTMAN**
Catedral 2673. De 1.30 a 3.30. Teléfono 2637. Casilla 1571.

**Dr. L. QUINTEROS ENCINA**
Médico Legista. Cirugía, partos. De 1 a 3. Alameda 239.

**DOCTOR FAJARDO**
Medicina general. Enfermedades niños. Arturo Prat 631.—De 2 a 4.

**Dr. FUENZALIDA BRAVO**
Profesor de enfermedades niños. Merced 540. Teléfono 1721. De 2 a 4.

**Dr. ARTURO FRITZ**
Medicina general, Jefe Policlínica, Piel y sífilis. De 3 a 5. Huérfanos 1358.

**Dr. MORAGA FUENZALIDA**
Medicina y cirugía de niños. Cochrane 113. Teléfono 2804. De 1 a 3.

**Dr. ERNESTO GREENE**
Estudios Europa. Cirugía, ginecología. Consultas: 2-4.—San Martín 509 esquina Catedral. Tel. 2860.

**Dr. JAIME VIDAL O.**
Medicina General. Sífilis
LABORATORIO
Exámenes, orina, sangre, desgarro, etc. Consultas: 3 a 6. Riquelme 44.

**Dr. ARISTIDES GONZALEZ C.**
Prof. extraordinario. Obstetricia, partos, enfermedades señoras, de 1 a 3. Casilla 1551. Tel. 2789. S. Martín 272.

**Dr. LUIS GODOY H.**
Cirugía y anestesia general. Consultas: 1-4. Delicias 1367. Tel. 2541.

**Dr. ALEJANDRO INFANTE**
Enfermedades de niños. Médico del Hospital de Niños San Luis. Consultas: 1-4. Delicias 253.

**Dr. ROBERTO JARAMILLO B.**
Ejército 707. Teléfono 142. Parque.

**Dr. A. KORNER ANDWANTER**
Estudios en E. U. Cirugía, ortopedia. Consultas: 2-5. Santo Domingo 923.

**RICARDO KUSCHEL S.**
Cirugía general. Consultas: 3.30 a 5. San Antonio 275. Teléfono 1344.

**Dr. LEA PLAZA**
Enfermedades del sistema nervioso. Monjitas 308.

**PROFESOR LUCO**
Enfermedades nervios y mentales. Merced 336. Regresó.

**Dr. MORALES VILLABLANCA**
Sífilis, venéreas. Prat 356. De 4 a 6.

**CORA MAYER G.**
Médico-cirujano Niños y señoras. Consultas, de 4 a 6. Compañía 1607. Estará ausente hasta Marzo.

**DOCTOR MOORE**
Profesor de enfermedades génito-urinarias, piel, 2 a 6. 110 Vergara.

**Dr. ITALO MARTINI G.**
Ojos, oídos, nariz y garganta. Delicias 411. Consultas: 2 a 4.

**Dr. MALBRAN**
Bandera 736. Enfermedades mentales y nerviosas. De 2 a 5.

**Dr. LUIS G. MIDDLETON CRUZ**
Oídos, nariz, garganta. Transladóse: Miraflores 540. De 4 a 6.

**Dr. LUIS MIRANDA**
Residente. Hosp. San Vicente.— Agustinas 2582. Consultas de 1 a 3.

**Dr. JUAN MONTENEGRO**
Enfermedades de niños. Consultas, de 2 a 4. Compañía 1770.

**Dr. JULIO MOORE F.**
2 a 4. Niños, Sífilis.—Vergara 155. Teléfono 3074.

**Dr. MOUAT S.**
Ginecología, partos. Ex-jefe de Clínica Ginecológica Dr. Korner. Brasil 25. Consultas: 1 a 4.

**NEUMOTORAX ARTIFICIAL**
Tratamiento Tuberculosis pulmonar Dr. Moreno. Estudios Europa. Recoleta 561. 2 1|2 a 4 1|2.

**Dr. OHLERICH**
Titulado Alemania y Chile. Medicina general adultos y niños. Teléfono 332. Consultas: 2 a 4. Transladóse: Teatinos 336.

**Dr. DAVID PULIDO**
Enfermedades niños. Santo Domingo 1646. Teléfono 2152. Consultorio: Santo Domingo 1695. 1-4.

**Dr. OTTO PHILIPPI**
Enfermedades niños. Santo Domingo 820 esq. San Antonio. Consultas: 1 a 3. Teléfono 2415.

**PROFESOR PARDO**
Cirugía y enfermedades de señoras. Consultas, de 2 a 4. Ejército 119.

**Dr. OSCAR PERALTA C.**
Arturo Prat 588. Consultas 2 a 4. Policlínica de 8 a 9. 1|2.

**Dr. PRUNES**
Estudios en Europa. Jefe de Clínica. Piel. sífilis, venéreas. Merced 490. Casilla 2894.

**Dr. RICARDO PERALTA G.**
Cirugía general, especialmente de niños. Claras 471.

**Dr. PRADO REYES**
Cirujano jefe Hospital San Juan de Dios. Cirugía. Enfermedades señoras. San Francisco 70. De 1 a 3. Teléfono 1484.

**Dr. MARCIAL PARADA**
Oídos, nariz, garganta. Delicias 1626. Teléfono 2844. De 3 a 5. Regresó.

**Dr. QUIROGA**
Enfermedades nerviosas y mentales. Puente 559. Consultas: 6 a 7.

**Dr. RAYO RIQUELME**
Cirugía. Enfermedades de señoras. Sífilis. Lunes, Miércoles, Viernes, de 1 a 3. Martes, Jueves y Sábado, de 5 a 6. Merced 304. Teléfono 3829.

**Dr. NACIANCENO ROMERO**
Laboratorio Clínico. Puente 559. Consultas. 5 a 7. Casilla 3871.

**Dr. AQUILES RIVEROS**
Partos, enfermedades de señoras. Medicina general. Residencia y consultorio 10-11 y 2-4 en
**SANATORIO**
Avenida Matta 586. Teléfono 97 (Matadero).

**Dr. EDUARDO DE RAMON**
Cirugía, enfermedades de señoras. Consultas: 1 a 3. Transladóse Agustinas 1660.

**Dr. JOEL RODRIGUEZ P.**
Estudios en Europa. Medicina interna, especialmente estómago, intestinos. Rayos X. Consultas: 2 a 4. Claras 431.

**Dr. OSVALDO SALAS C.**
Catedral 2529. Medicina de adultos y niños. Sífilis. Consultas: 1 a 4. Teléfono 2791.

**Dr. CARLOS A. SOMMERS**
Medicina general. Catedral 2099. De 1 a 3.

**J. SCHWARZENBERG L.**
Enfermedades de niños. Consultas de 1 a 3, excepto Jueves y Sábado. San Antonio 275. Teléfono Inglés 1344.

**Dr. SUAREZ ALVAREZ**
**OCULISTA**
Santo Domingo 1283. De 1-3 y 5-6. Regresó.

**Dr. STUARDO**
Estudios en Europa. Enfermedades niños. Consultas: de 1 a 4.— Agustinas 1684. Teléfono 2245.

**Dr. SANTANDER**
Estudios Europa. Médico internista, especialmente vías digestivas y riñón. Examen completo del enfermo por rayos X y laboratorio. Consultas 3 a 5. Teléfono 2271. Moneda 821.

**DOCTOR STOLTING**
Oculista. Médico recibido en Alemania y Chile.—Compañía 1392. De 3 a 5.

**Dr. SEPULVEDA R.**
Laboratorio
Bandera 736. Teléfono 233. Exámenes completos: sangre, orina, desgarro, etc. Consultas: 2 a 6.

**Dr. TORRES TORRES**
Jefe Clínica Prof. Korner. Enfermedades señoras, cirugía. Catedral 1249. De 3 a 5.

**Dr. ULLOA**
Interna. Venéreas. Niños. Pulmón. Independencia 1726. De 12 a 4.

**DOCTORA ERNESTINA PEREZ**
Estudios en Europa. Se transladó a Merced 629. Consultas: 2 a 4.30.

**Dr. VIVES BRAVO**
Estudios Europa. Enfermedades niños. Ausente en Constitución desde el 16.

**Dr. VARGAS SALCEDO**
Cirujano. Consultas: 2 a 4. Teatinos 354. Teléfono 1060.

**Dr. VALENZUELA LARRAIN**
Cirugía general, ginecología. Consultas: 1 a 3, menos los Viernes. Catedral 2052.

**Dr. VILLALON**
Enfermedades de la vista. Estudios Europa. Santo Domingo 600. Consultas: 1.30 a 3.30.

**Dr. G. E. VIDAL S.**
Consultas: 4 a 6. Delicias 2616.

**DANIEL YAÑEZ G.**
Sífilis, venéreas. De 2-5.— Mo
1035.

**Dr. ZUÑIGA C.**
Partos. Enfermedades de seño
Jefe Clínica Obstetricia. Av
España 472. Consultas: 1-3. Te
no 111. Parque.

**Dr. WAUGH ALDUNATE**
006 Estudios Europa. Med
914 Interna. Venéreas. R
Reacción Wassermann
Catedral 1988. Ausente h
Marzo.

**Dr. WIREN**
Oído, nariz, garganta. Claras
2-4. Policlínica, 8 1|2-11 A. M.
para enfermos escasos recursos

## DENTISTAS

**DR. ROGAT** PIORREA ALVEOLAR Bolsa de Comercio Oficina 212-2
En Valparaíso. Los Sábados
dell 88.

**CLINICA DENTAL**
A. Prat 234. Preferencia p
ocupadas, 8.30-12-6-8. Doming

**VICTORINO ALONSO**
Dentista. Estudios en Philad
Moneda 1164.

**A. ARREDONDO REYES**
Instalación moderna. Trabajos
rantidos. Delicias 2774 (Portal
wards).

**MAURICIO M. BALTIANSKY**
Dentista. Cirugía dental. Enfer
dades de la boca. Arturo Prat

**ENRIQUE MORENO OLEA**
Dentista. Especialista clí
dental Dr. Valenzuela Basterr
Huérfanos 1616. Teléfono 16

**J. A. CASTRO OLIVEIRA**
**R. CASTRO OLIVE**
Estado 62.

**CLODOMIRO CONTRERAS**
Ayudante Clínica Operatoria
cuela Dental. San Antonio 451. C
sultas: 1 1|2-6.

**ROBERTO GOMEZ UGARTE**
Dentista. Consultas 2 a 5.
randé 291. Of. 22 y 24.

**MUÑOZ LOBOS Hnos.**
Dentistas. Extracciones sin do
Sommnoformo. Puentes.—San D
307-448. Teléfonos 107-108.

**LUIS MARTINEZ O.**
Ayudante Clínica Ortodoncia. C
nas. Puentes. Agustinas 1357.

**Dra. ELVIRA ROSAS S.**
Dentista. Bandera 76.
Ausente hasta Marzo.

## INGENIEROS

**ALBERTO LARENAS F.**
Ingeniero. Claras 162. Casilla

**OFICINA TECNICA**
Lorenzo Claro Lastarria. Ing.
vil. Morandé 235. Teléf. 1961. C
lla 1491.

## ARQUITECTOS

**EDUARDO TASSO**
Construcciones, Transforma
reparaciones. Honorarios 3 o|o
nos presupuestos. Morandé

## MATRONAS

**CLINICA PRIVADA**
**DE OBSTET**
Señora Reyes. Matrona
gista. Establecimiento mode
Atendido por dos cirujanos esp
listas. Recibe enfermas de
parte del país. Curaciones inter
Partos indoloros. Absoluta rese
Asistencia a domicilio. Esmera
633.

**M. AVILA**
Matrona ginecologista. Atiende
fermas toda época embarazo, pen
nistas. Consultas gratis. Sotoma
685.

**CLINICA**
Ana G. Vargas Barrera. Par
enfermedades señoras. Recibe p
sionistas. Cochrane 985.

**Mme. E. FRAGNAUD**
Matrona francesa. Consultas
a 5. Manuel Rodríguez 647.

**J. MORENO**
Clínica. Especialidad cura
internas Arturo Prat 1250.

**TERESA DE LA PLAZ**
Inyecciones, curaciones
Llamados provincias. Pensi
Coquimbo 1215.

**CLINICA "DRA. VICENTINI**
Especialista enfermedades
ñoras. Curación catarro, flores
cas. Pensionado higiénico,
Asistencia completa, $ 50.
gratis.—San Diego 57.

**MERCEDES ROJAS**
San Diego 932. Recibe e
cualquier tiempo. Consultas
das. Precios módicos.

**ANA J. SALCEDO**
Atención a toda hora. Reci
sionistas.—Serrano 515.

**CARMELA TORO G.**
Pensionistas. Atiende tod
Trasladóse San Pablo 3267.

**"PENSIONADO MUR**
Especialidad enfermedades
ras. Partos, pensión desde
ración flores blancas. Cobro
mejorada enferma. Aplico
nes. Exámenes gratis. S
360.

## VARIOS

**CONSULTORIO FEMENI**
**CULTURA FISICA**
Vello, extracción segura
ñoras competentes bajo
médica. Masaje, gimnasia,
pia, electricidad, etc. Trata
mal desarrollados, anemia
ques, reumatismo, obesidad
medades respiratorias,
defecto pecho, columna ver
cara, como cutis seco o gras
pinillas, lunares, cicatrices,
saje de belleza, manual y e
Santo Domingo 348, entre 21 d
yo y San Antonio.

# SECCION VALPARAI

## ABOGADOS

**GUILLERMO AZOCAR AL**
**MIGUEL AYLWIN C.**
Serrano 398. Teléfono 15

**ANIBAL CRUZAT O.**
Abogado. Prat 72. Casilla

**AURELIO CRUZAT**
Abogado y procurador del
ro. Estudio: Prat 72.

**FERNANDO GANDARA**
Abogado. Agente general d
NACION en Valparaíso. C
898. Casilla 689.

**GUILLERMO RIVERA C.**
**GUSTAVO RIVERA B**
Calle Serrano 173, Valpara

## AGENTES

Y EMBARCADORES DE ADUA

**PEDRO SANTIBAÑE**
Serrano 69. Teléfono, C. T.
Casilla 200. Valparaíso.

## CORREDORES

**GUILLERMO ARNOLD**
Vende chalets, terrenos, fund
Arrienda casas amobladas Vi
Mar. Alvarez 730. Valparaíso
cios módicos.

ROBLE Para Construcciones
EN DIMENSIONES
CORRIENTES
OFRECEMOS Despachos
Rápidos
Con Carros propios
ALONSO Y DIEZ
OFICINAS
DELICIAS 2827 SANTIAGO | ESTACION PITRUFQUEN

## EDUCACION

**RSOS NOCTURNOS DE CO- CIO.** — El 20 del presente inau- se un curso nocturno de conta- lad general (comercial( agrícola, strial, etc.), bureau comercial, nética comercial, redacción co- cial, etc.

Las clases se llevará; a efecto en salones de instrucción de la So- dad Igualdad y Trabajo, Andes , en los días Lunes, Miércoles y rnes.

Los jóvenes que deseen matricular- pueden hacerlo desde luego, du- te cualquier día de la semana, s a 9 1|2 P. M., hora en que se arán a efecto las clases.

Se conferirán títulos de competen- a.

## EJERCITO Y ARMADA

**EL JEFE DE LA DIVISION.** — l sur se ha dirigido el jefe de la visión, General señor Luis Alta- mirano.

El Coronel don Moisés Anabalón reemplazará en su cargo.

**PRESENTACIONES.**— A la Co- mandancia General de Armas se pre- sentaron ayer los capitanes señores illermo Iturriaga y Zorobabel Ga- s, de Santiago, y Olegario Car- ona, de Curicó.

**PODRAN CASARSE.**—A los tenien- s señores José Miguel Pizarro y ar Rojas F. ,se les ha concedido permiso reglamentario para con- traer matrimonio con las señoritas abel Morong R. y Elvira del Fie- , respectivamente.

**SE LE NECESITA.**—En la Coman- ncia General de Armas se necesi- al Mayor retirado señor Hernán mpuseau, para hoy, a las 2 P. M.

**REGLAMENTO DE SUMINISTRO MUNICIONES.**—Las siguientes dificaciones han sido introducidas el Reglamento de Suministro de uniciones N.o 49:

Se sustituye el párrafo 6 por el guiente:

"Los cuerpos de tropa solicitarán los Depósitos de Armamentos la provisión anual de municiones por conducto de sus comandos; los esta- blecimientos de instrucción por con- ducto de la respectiva inspección.

Los comandos Divisionarios e Ins- pecciones enviarán a los Depósitos de Armamentos en la primera quin- cena del año de instrucción conjun- tamente, todos los cálculos de la munición necesaria presentados por las unidades y establecimientos su- bordinados.

Los Depósitos de armamentos efectuarán directamente las entre- gas o remisiones de munición a los cuerpos y establecimientos, infor- mando a la Dirección del Material de Guerra cuando dichas entregas y remisiones se hayan efectuado.

**RETIRO.**—Al cadete de la Escue- la de Ingenieros de la Armada, se- ñor Carlos Larraín Prieto, se le ha concedido su retiro.

**ASCENSOS.**— Contador 2.o de la Armada se ha nombrado al conta- dor 3.o señor Carlos Yánquez.

**INFRACTORES A LA LEY DE RECLUTAS Y REEMPLAZOS.** — Cumplirán su pena en el Regimien- to Buin, los infractores a la ley de Reclutas y Reemplazos, condenados por el 3er. Juzgado del Crimen. Es- tos son Manuel Antonio Fredes Ma- dariaga y Manuel Vera Inostroza.

**CONCURRENCIA DE BANDAS.**— La banda del Buin concurrirá el próximo Domingo, a las 9.30 A. M. a San Bernardo, con el fin de ame- nizar una fiesta.

Las bandas nombradas tocarán es- ta tarde a las 6.30 P. M., en la Pla- za de la Moneda.

## BOY-SCOUTS

**BRIGADA MANUEL RODRIGUEZ.** —Cítase a los instructores señores Araya, Vásquez, Donoso, Segura y Barrera para el Viernes 13 del pre- sente, a las 8.30 P. M., en la co- mandancia, con el objeto de estudiar la designación de decuriones y otros asuntos de importancia, antes de las próximas excursiones.

Cito también a la misma hora, a los scouts Silva, Espinoza, Acosta, Molina, Reitzes, Caviedes, Salinas, Contreras y Valenzuela.

Están abiertas las inscripciones para aspirantes a reclutas y para ex-scouts de cualquier brigada, Ñuble 872.

## NOTICIAS ADMINISTRATIVAS

**AGUA POTABLE DE VICTORIA.** —Se ha solicitado de la Dirección de Obras Públicas el material necesario para efectuar los trabajos de reparación en el servicio de agua potable de Victoria.

**CUARTEL DEL REGIMIENTO BUIN.**—Se ha solicitado del Ministro de la Guerra designe a la comisión que por ese departamento se recibirá definitivamente de los trabajos de construcción de un segundo piso en el interior del edificio ocupado por el cuartel del Regimiento Buin N.o 1 de esta ciudad, contratados con don Pedro F. Bernal.

La Dirección de Obras Públicas, con este mismo objeto ha designado a los arquitectos señores Héctor Hernández y Luis F. Martínez.

**AGUA POTABLE DE CASABLANCA.**—Ha regresado de Casablanca el Ingeniero de la Dirección de Obras Públicas, señor Eduardo Aguirre, que se encontraba en esa practicando estudios relacionados con el mejoramiento del servicio de agua potable.

**REPARACION DE CAMINOS.** — Se han pedido los fondos necesarios para atender a la reparación del camino de Freire a Curicó.

**INVERSION DE DINERO EN ARREGLO DE CAMINOS.**—La Alcaldía municipal de Roma (San Fernando) ha enviado a la Dirección de Obras Públicas una nómina de los dineros recibidos para los trabajos de reparación y arreglo de los caminos de la Comuna de Roma, durante los años 1908 y 19, cuya suma total alcanza a $ 25,500 pesos.

**AGUA POTABLE DE IQUIQUE.**— La Dirección de Obras Públicas ha pedido al Ministerio del ramo la suma de cincuenta mil pesos para continuar los sondajes del agua potable de Iquique.

**POLICIA DE IQUIQUE.**—Ha sido aceptada la renuncia que hizo de su puesto el comisario de la policía de Iquique, don Horacio Ugalde y se nombró en su reemplazo al señor Gabriel Varela.

**COMANDANTES DE POLICIA.** — Comandantes de las policías comunales de Quinta Normal, Santiago y Pelarco, Talca, se nombró a los señores Nicolás Broose y Víctor Morales, respectivamente.

## INSTITUCIONES DIVERSAS

**FIESTAS DE CARNAVAL EN EL CENTRO ESPAÑOL.**—Con entusiasmo sigue la comisión de fiestas trabajando por dejar terminados los arreglos al salón de baile, que se adornará artísticamente, con motivo del carnaval, como ya se anunció. El primer baile de máscaras empezará el Domingo 15 del presente: el segundo, el Martes 17, terminando el Domingo 22 con un gran baile de piñata. Amenizarán los tres bailes, la banda de un regimiento.

Se notifica a los socios, que la comisión de fiestas tomó el acuerdo de no permitir la entrada a ninguna persona que no vaya provista de su carnet de socio o de su correspondiente invitación.

Las señoras y señoritas tendrán que ir acompañadas de un socio, de lo contrario no se les permitirá la entrada.

"NOBIS"

# DEPORTES

**LAS CUALIDADES MORALES QUE DEBE POSEER TODO EL QUE PRACTICA LOS DEPORTES.** —Las principales cualidades que debe poseer todo individuo que se dedique a la práctica de los deportes, son cinco: voluntad, inteligencia, coraje, energía y perseverancia.

La voluntad, es la cualidad primordial de todo atleta.

Actúa aplicando los buenos principios de prudencia y vida regular, al mismo tiempo que impone al que la practica el movimiento que le conduce a la victoria. La inteligencia completa en gran parte a la voluntad.

Su papel consiste en dulcificar y regular el esfuerzo y someterlo a los medios físicos de que dispone el hombre.

De los atletas que poseen un valor físico igual, triunfará el que tenga una voluntad e inteligencia superior, pues es con su ayuda como se puede ver los defectos del adversario y encontrar el momento oportuno y decisivo, que siempre existe en una lucha cuerpo a cuerpo.

El coraje, es la confianza en sí mismo, confianza que da la audacia de aprovechar el momento que indica la inteligencia.

La energía, es una cualidad indispensable en todo deportista. Ella es la que nos hace hacer en el momento indicado por la voluntad, cosas que creemos superiores a nuestras fuerzas, para vencer y sobrepasar los obstáculos.

Es en el instante crítico de una lucha corta y reñida, que el atleta puede encontrar el esfuerzo supremo, que le debe dar la victoria.

La energía, da también la fuerza del carácter necesario para no doblarse ante los rigores, por severos que sean, de los entrenamientos.

La perseverancia es la superioridad de lo moral sobre lo físico, cualidad que hace resistir al atleta una debilidad momentánea o un dolor de más o menos duración, que podría conducirle a la desanimación, capaz de hacerlo abandonar la lucha.

Tales son las cualidades morales que debe reunir toda persona que se dedique a la práctica de los deportes.

## FOOTBALL

### La unificación del football de Santiago

**EL DOMINGO PROXIMO SE REUNE LA CONFERENCIA DE REPRESENTANTES**

El Domingo próximo, a las 2 P. M. ,en los salones de "El Mercurio", se reunirá la Conferencia de Representantes de las diversas instituciones footballísticas de Santiago interesadas en la realización de este problema que tanto ha preocupado la atención de nuestros deportistas y que todos anhelan ver pronto resuelto en una forma que satisfaga las aspiraciones generales.

La reunión indicada tendrá vital importancia por lo que se nos pide encarecer la asistencia a los señores representantes.

El presidente del Comité, señor Angel Morales, nos ha manifestado que por razones de salud, se vió privado de concurrir a la reunión del Domingo último.

**PRO - FAMILIAS BAHAMONDES Y ACOSTA.**—El Domingo próximo continuará desarrollándose el campeonato organizado por el Santa Elena F. C. a beneficio de las familias de estos abnegados servidores.

Se jugarán las siguientes partidas: :

2.30 P. M.—Santa Elena II versus Barbaglia II (desempate); árbitro, señor Bustos.

3.30 P. M.—Defensores de Chile versus Sportivo Nacional (desempate); árbitro, señor A. Aguirre.

4.30 P. M.—Liverpool I versus Carlos Walker I; árbitro, señor A. Aguirre.

Los encuentros realizados el Domingo último, obtuvieron los siguientes resultados: :

Santa Elena II (1) versus Barbaglia II (1).

Sportivo Nacional (0) versus Defensores de Chile (0).

El resultado de la partida del Unión Chilena contra el Submarino, quedó pendiente, por un reclamo interpuesto por este último.

**MAESTRANZA ELECTRICA F. C.** —Mañana Sábado, a las 8.30 P. M., en el salón social del Consejo Federal N.o 12, Maipú N.o 830, se llevará a efecto una gran velada literario-musical y baile social en honor y beneficio de esta institución, la que dedica a los deportistas en general.

Prestarán su concurso los distinguidos artistas nacionales señores Polo Jorquera, conocido humorista y parodista; Ramón Castelli, aplaudido barítono nacional; el zapateador americano Johnson Pardo; el Chaplin chileno y otros.

El programa en general es muy variado y del más alto interés.

**1.o DE MAYO F. C.—Excursión a Batuco.**—Esta institución efectuará el Domingo próximo una excursión a Batuco.

La estada en el lugar indicado, será sin duda de resultados provechosos, debido a que en el programa a desarrollarse, figuran diversos juegos atléticos, matches de box, visita a la hermosa laguna y al sitio en que hicieron explosión los antiguos polvorines, encuentros de football entre los primeros y segundos equipos de este club y del Cifuentes de esa localidad, y por último, una disertación que sobre sport y sociabilidad hará el señor Esteban Ensignia, socio del club visitante.

Las inscripciones para el viaje se reciben diariamente y hasta las 8 P. M. de mañana en la secretaría, calle Carlos N.o 1155.

La partida será desde la Estación Mapocho por el tren de las 9.20 A. M.

**MANUEL ACEVEDO v. SAN MIGUEL.**—Este amistoso se llevará a efecto el Domingo, a las 3.30 P. M., en el vecino pueblo.

## ATLETISMO

**SPORTIVO UNION.**— Se pone en conocimiento de los socios que están abiertas las inscripciones para el campeonato atlético interno que el directorio de este Centro acordó llevar a efecto el Domingo 22 del presente.

Las pruebas serán las siguientes: 100, 200, 400 y 1,500 metros, salto alto, salto largo con impulso, salto largo sin impulso.

Las inscripciones las recibe el señor tesorero en la secretaría, Gálvez 823, de 8.30 a 10 P. M.

—Cita a junta general para hoy, a las 8.30, con el objeto de llenar varios puestos del directorio que se encuentran acéfalos.

**CENTRO SOCIAL Y DEPORTIVO UNION TEATRAL.**—En conformidad al acuerdo de la última junta general la elección del nuevo directorio se efectuará hoy, a las 9 P. M., en Artesanos 883.

**CLUB ATLETICO LAUTARO.** — Esta institución, en su última sesión, entre otros, tomó los siguientes acuerdos:

1.o Afiliarse a la Asociación Atlética de Santiago, tomando en consideración su prestigio, sólida organización y reconociéndola como la institución dirigente del Atletismo en Santiago.

2.o Dar plazo hasta el 15 del presente mes, para la cancelación total de las cuotas; igual fecha rije para la compra del carnet.

3.o Enviar una nota a la Asociación Atlética de Santiago, poniendo en su conocimiento la existencia oficial de este nuevo club, como también pidiendo su incorporación.

El Directorio que regirá sus destinos en el presente año, es el siguiente:

Presidente honorario, señor Manuel Atria.
Presidente efectivo, señor Carlos Aicayaga.
Vice-Presidente, señor Augusto Mulier G.
Secretario, señor Antonio Adrián.
Pro -secretario, señor Armando Maruri.
Tesosero, señor Raúl Ulloa W.
Pro-tesorero, señor Manuel Salazar.

## CICLISMO

**LAS CARRERAS EN HONOR Y BENEFICIO DE ROBERTO PARRA M. — Su suspensión.** — Las carreras ciclistas que el Club Ciclista Mundial, había organizado para este Domingo con motivo del viaje a La Paz (Bolivia) en bicicleta, del popular campeón de caminos Roberto Parra, ha quedado postergado hasta el Domingo 22, a causa de que por inconvenientes de última hora el señor Parra no podrá realizar el viaje el día anunciado.

**CLUB CICLISTA INTERNACIONAL.** — Este club en su última sesión acordó llevar a efecto una excursión a la Laguna de Aculeo, por lo cual cita para el Domingo a las 5 A. M., en el punto de partida que será la Plaza Almagro, a todos los socios que deseen participar en ella.

**CLUB CICLISTA IBERICO.** — Al hacerse cargo de la dirección de este Club, el nuevo Directorio que preside el señor Juan Francisco Jiménez, acordó efectuar un campeonato ciclista el segundo Domingo de Abril próximo, el que ha de resultar todo un éxito ya que la prueba a realizarse consiste en un Inter Club de 20.000 metros, para 4 corredores por club, considerándose campeón en esa distancia al club que la cubra en menos tiempo. Como se ve, esta prueba se llevará a cabo por primera vez en nuestras pistas y consiste en que el equipo de cada club corre sólo, se va tomando el tiempo, luego parte el equipo de otro club y así sucesivamente hasta que corren todos los equipos inscriptos.

Más detalles daremos oportunamente.

**AUDAX CLUB CICLISTA ITALIANO.** — Cita a junta general extraordinaria para hoy Viernes. Se encarece la asistencia, por tener que resolver sobre la delegación que irá el Domingo a Valaparaíso, a la celebración de laniversario de la Sportiva Italiana.

## EXCURSIONISMO

**EL ANIVERSARIO DE LA ASOCIACION DE EXCURSIONISTAS.**—Con todo éxito se han venido cumpliendo los números señalados por el programa para celebrar el segundo año de vida de esta corporación.

Para el próximo Domingo 15 el programa anuncia juegos atléticos y lunch.

La comisión de fiestas ha acordado que estas reuniones se efectúen en el pintoresco pueblo de Talagante donde se han ofrecido algunas comodidades.

Este acuerdo ha sido bien acogido entre los excursionistas y son numerosos los inscriptos.

La cuota para el almuerzo, onces y gastos de ferrocarril, importa 5 pesos.

**CUERPO LOS PIRINEOS.** — Esta corporación que ha venido participando en las fiestas del aniversario de la Asociación de Excursionistas, cita a todos sus miembros para el Domingo a las 8 A. M. en la Estación Central, con el objeto de ir a Talagante.

—Se nos pide avisar a los socios morosos que el 15 cumple el plazo concedido para quedar al día en sus cuotas, mediante la suma de $ 5.

Este acuerdo se entiende hasta el mes de Diciembre del año 1919.

**CUERPO EXCURSIONISTAS LOS ALCONES.** — La comandancia de este cuerpo, ha acordado llevar a efecto el Domingo próximo un paseo campestre entre sus miembros y familia para celebrar su cuarto aniversario.

Este paseo tendrá lugar en una quinta de los alrededores de Santiago, o sea en el Cerro Navia.

Próximamente daremos detalles de la hora de partida y punto de reunión.

Las cuotas se reciben en casa del comandante, Baquedano 1247, o en Rosas 3002, hasta mañana, a las 6 P. M. o el Domingo al tiempo de la partida.

**CENTRO DEPORTIVO GERARDO RODRIGUEZ.** — Este Centro llevará a efecto el Domingo próximo, un paseo a los alrededores de Santiago. Por cuyo motivo cita a todos sus asociados en San Ignacio 555. (Frente a Eyzaguirre), para hoy a las 8.30 P. M.

## MOTOCICLISMO

**CLUB MOTOCICLISTA NACIONAL.** — En la última sesión de Directorio de esta institución, se acordó llevar a efecto una excursión a Quilicura, el Domingo próximo.

Punto de reunión será la Estatua de San Martín, para partir a las 6 A. M.

## CITACIONES

Citan a sesión:

**Centro Sportivo "El Globo".**—Directorio para hoy a las 8.30 P. M., en "El Diario Ilustrado".

**Eleuterio Ramírez F. C.**—Junta general para el Domingo a las 4 P. M., en Camilo Henríquez 109, para elegir directorio.

**Britania Infantil F. C.**—Junta general para hoy a las 9 P. M., en Santa Familia, casa 21.

**Casa Costoya F. C.**— Junta general para hoy a las 9 P. M., en Santa Rosa No. 67.

**José M. Infante F. C.**—Junta general para hoy, a las 8 P. M., en José M. Infante 146.

**5 de Enero Infantil F. C.**—Junta general para hoy a las 8 P. M., en la Avenida Vicuña Mackenna 229.

**Manuel Acevedo F. C.**—Junta general para hoy a las 7.30 P. M., en Germán Riesco 4352.

**El submarino F. C.**— Junta general para hoy a las 8.30 P. M., en Antonio Varas 151.

**Unión Santa Isabel F. C.**—Junta general para hoy a las 8 A. M., en su secretaría Eucaliptus 524.

**Capitán Prat F. C.**— Junta general para hoy a las 9 P. M., en la Escuela anexa a la Normal José A. Núñez, Avenida de las Delicias esquina de Antonio Varas.

**Arco Iris F. C.**—Junta general para hoy a las 9 P. M., en Coquimbo 761. Tabla: elección de Directorio.

**Morning Star F. C.**—Junta general para hoy a las 9 P. M., e nel local de costumbre.

## BOX

**EL MATCH DE MAÑANA EN EL IMPERIAL.—Armando Vargas - Luis Guzmán.** — En el ring del Teatro Imperial, de la calle San Diego, definirán superioridad en un encuentro a diez rounds los dos mejores pesos livianos, que aspiran al campeonato de su categoría.

Tanto Vargas como Guzmán son poco conocidos de nuestro público, pero la corta actuación de ellos es brillante. Ambos muchachos no conocen la derrota.

Vargas, es alumno de Budinich, y lo acompañan ciertas cualidades, que hacen esperar de él un buen boxeador.

Respecto a Guzmán, podemos decir, que se trata de un joven de veinte años y poseído de muchos conocimiento de box, que acompañados de su buen físico, lo hacen, a nuestro parecer, un boxeador de los llamados de knock-out.

El resultado de este combate, es de importancia para estos jóvenes principiantes, ya que el ganador quedará en situación de poder combatir, un día no muy lejano, con el campeón de la categoría en Chile.

Las entradas para este combate se encuentran a la venta en la Confitería Palet y Bar Ritchmond.

**EN VALPARAISO.—Balsa-Firpo.**—Con entusiasmo siguen su entrenamiento estos boxeadores, para el combate que sostendrán el día 28 del presente mes, en el Teatro Novedades del vecino puerto.

Firpo se entrena en Valparaíso con Carlos Dinamarca y otros aficionados; Balsa, lo hace aquí, en el Gimnasio de la Federación, con un buen número de profesionales.

**EN EL TENIENTE. — Rojas-Abarca.** — Froilán Rojas, el campeón de aficionados de Santiago, se medirá mañana Sábado, en el mineral de "El Teniente", contra Manual Abarca, profesor de box de la ciudad de Sewell.

Hay entusiasmo entre los socios del Club Atlético de la Mina, por presenciar el encuentro.

**EN IQUIQUE.—Duque Rodríguez.** —Este conocido profesional se medirá nuevamente en un match de box a 15 vueltas, con el negro Alex Rely.

**OSCAR CISTERNA DESAFIA.** — Este peso gallo desafía a los señores Pedro Méndez, Carlos Jara y Manuel Aránguiz.

Bases: Teatro Popular, San Pablo 1879 .de 6 a 8 P. M.

**RAILWAY BOXING CLUB.**—Se ultiman los preparativos de la velada que este centro efectuará el Sábado 14 del presente en el salón-teatro de la Federación Obrera de Chile, calle Bascuñán 542.

Amenizará el espectáculo una buena banda de músicos y habrá varios matches de box con decisión.

Se prepara a fin de darle mayor brillo y lucidez un baile social.

SOCIEDAD COMERCIAL
DE AGRICULTORES
Huérfanos 1247 - Casilla 2178
Recibe carga a consignación y bodegaje en sus bodegas recién construídas, en la Avenida Vicuña Mackenna número 628.
Dirección:
Estación Ñuñoa, Desvío Agricultores

LACTOLAXINE FYDAU
COMPRIMIDOS de FERMENTOS LÁCTICOS LAXANTES
con base de Fermentos Lácticos seleccionados, Sales biliarias, Agar-agar, Naftol [illegible]
Tratamiento Biológico
del ESTREÑIMIENTO, del ENTERITIS
PADECIMIENTOS del HÍGADO
ANTISEPSIA GASTRO-INTESTINAL
DOSIS: 1 á 3 Comprimidos por la noche al acostarse.
SE VENDE EN ESTUCHES DE 6 TUBOS DE 6 COMPRIMIDOS
LABORATORIOS BIOLÓGICOS de ANDRÉ PÂRIS
Farmacéutico de 1ª Clase, Ex-interno y Jefe de Laboratorios de los Hospitales de París,
1, Rue de Châteaudun, 55, Rue Lafayette, PARIS (France).
SE ENCUENTRA EN TODAS LAS DROGUERIAS Y FARMACIAS
AGENTE para CHILE: RAYMOND COLLIÈRE, Monjitas 508, Casilla 2?? — SANTIAGO.

# Informaciones Comerciales, Industriales y Agrícolas

## CAMBIO

| | |
|---|---|
| BANCARIO | 14 13\|16 |
| COMERCIAL | 14 7\|8 |

**EQUIVALENCIAS DEL CAMBIO BANCARIO**

| | |
|---|---|
| 1 LIBRA VALE | $ 16.20.25 |
| 1 DOLAR | 4.97 |
| 1 FRANCO | 0.33.78 |
| 1 LIRA | 0.27.10 |
| 1 PESETA | 0.85.28 |
| 1 NAC. ARGENTINO | 2.16¾ |

**PREMIO DEL ORO: 89.50 o|o**

**VALOR DEL PESO ORO DE 18 d**

Al cambio bancario de 14 3|16, un peso oro de 18 d., vale $ 1.21.61.

Como el recargo comercial es de 89.50 por ciento, hay una diferencia de 67.99 por ciento.

Los Bancos que se expresan, han fijado los cambios siguientes:

**Banco de Londres y Río de la Plata Ldo.**

| Plazas | 90 d\|v. | A la vista |
|---|---|---|
| Londres | 14 13\|16 | 14 5\|8 |
| París | | 2.89 1\|4 |
| Amberes | | 2.76 |
| New York | | 4.91 3\|4 |
| España | | 1.14 |
| Italia | | 3.50 |
| Brasil | | 14 19\|32 |
| Uruguay | | 5.06 |
| Argentina | | 2.12 1\|2 |
| Suiza | | 1.18 1\|4 |
| Siria | | 14 19\|32 |
| Portugal | | 14 19\|32 |
| Panamá | | 14 19\|32 |
| Perú | | 14 19\|32 |

**Banco de Chile**

| Plazas | 90 d\|v. | A la vista |
|---|---|---|
| Londres | 14 13\|16 | 14 5\|8 |
| París | 2.96 | 2.92 1\|2 |
| N. York | | 4.97 |
| Italia | 3.69 | 3.64 |
| España | 1.17 1\|4 | 1.15 3\|4 |
| Argentina | | 2.16 3\|4 |

**Banco Español de Chile**

| Plazas | 90 d\|v. | A la vista |
|---|---|---|
| Londres | 14 13\|16 | 14 5\|8 |
| La libra vale | 16.20 | 16.41 |
| Peseta | 0.85.28 | 0.86.39 |
| Franco | 0.33.78 | 0.34.18 |
| Dólar | | 4.97 |

## BOLSA DE COMERCIO

**MOVIMIENTO**

Jueves, 12 de Febrero de 1920

Continuó operándose ayer en el mercado bursátil, en forma amplia y variada, desarrollándose las ruedas con la misma actividad y animación de los días precedentes.

El movimiento en bonos fué de regular importancia.

A continuación se detallan las transacciones anotadas en ambas ruedas.

En la primera hora se hicieron 4.851,250 en acciones y 73,000 en bonos, y en la 2.a, 2.944,602 en los primeros y 83,000 en los segundos.

El total de operaciones ascendió a 7.745,732 efectivos en acciones y 147,000 nominales en bonos.

**TENDENCIA**

La mayoría de los títulos perdieron en su cotización. notándose el mercado más flojo que el día anterior.

**CIERRE DEL CAMBIO Y ORO**

**Cambio.** — Vend. 15 1|16. comp. 15 3|16.

**Oro.** — id. 90, id. 89.

**OPERACIONES DE AYER**

**1.a rueda**

100 Llallagua, 518.
1300 id. Marzo 11, 527.
2300 id. id. id. 525.
200 id. id. id. 526.
900 id. id. id. 528.
400 id. id. id. 529.
200 id. Febrero 26, 520.
100 id. id. id., 519.
500 id. id. ;d., 521.
100 id. id. id., 525.
100 id. id. id., 522 1|2.
900 id. id. id., 522.
1300 id. id. id., 523.
100 id. id. id., 524.
100 id., 516.
700 Domeyko, Marzo 11, 40.
200 Huanuni, id. id., 127.
100 Antof. id. 241.
20 Gas, 100.
5000 Hip. Nac. 8-1 101.
200 Caja7-1, 94.
51000 id. 8-1, 100 1|2.
9000 id. 8, 100.

**2.a rueda**

1100 Llallagua, Marzo 11, 527.
200 id. id. id., 525.
100 id .id. id., 526.
500 id. id. id., 525 1|2.
400 id. id. id., 524 1|2.
500 id. id. id., 524.
300 id. Febrero, 24, 520.
200 ;d. id. id., 524 1|2.
800 Cayllona, Febrero 26, 20 3|4.
500 id., Marzo 11, 21 1|4
100 id. id. dl., 21.
500 id. Febrero, 26, 21.
200 id., 21.
200 id. Febrero 26, 21 1|2.
2000 id. Marzo 11, 21 1|2.
200 Gaticos, id. id., 42.
200 id. id. id., 40 1|2.
2100 id. id. id., 40.
400 Antof. id. ;id., 241.
1500 id. id. id., 240 1|2.
800 id. id. .id, 240.
130 Chile. 203.
171, id. 202.
100 Unión, Febrero 26, 68.
100 id., Mayo 11, 68.70.
6000 Caja 8-1, 100 1|2.
7000 id., 8-1, 101, 1|2.
6000 Hip., 7-1, 95 3|4.
14000 id., 8-1, 102.
50000 id., Nac. 8-1, 101.

**OFERTAS, DEMANDAS Y ULTIMAS COTIZACIONES**

**Bonos**

**Caja 8-1.** — Comp. por 20,000 a 100 1|2.

**Caja 7-1.** — A 94 hay comp. por 10,000.

**Gdor. 8.** — Comp. por 5,000 a 86.

**ACCIONES BANCARIAS**

**Chile.** — Vend. por 100 acciones a 202.

**Español.** — Comp. por 23 y vend. por 100 acciones a 198.

**Banco Santiago.** — Cerraron con prador a 168, contado.

**SOCIEDADES MINERAS**

**Llallagua.** — A 523 para Marzo 11 quedó comprador por 500 accs. Cerraron con comp. a 521 y vend. a 522 para Marzo 11.

**Huanuni.** — Vend. por 100 accs. a 128 para Marzo 11. Cerraron con transacciones a 130 y vend. a 129 para Marzo 11.

**Gatico.** — A 40 para Marzo 11 se ofreció vender 200 acciones. Cerraron con trans. a 41 para Marzo 11.

**Domeyko.** — Vend. por 500 accs. a 40 para Marzo 11. Cerraron con vend. a 39 1|2 para Marzo 11.

**Disputada.** — Se pidieron 200 accs. a 28, para Marzo 11.

**Curanilahue.** — A 290 para Marzo 11, hay interés por comprar 100 accs.

**Máfil.** — Vend. por 100 accs. a 150 para Marzo 11.

**Caylloma.** — Comp. por 200 accs. a 21 para Febrero 26. 200 a 21 1|4, para Marzo 11 y vend. por 200 a 21 1|2, para esta última fecha. Cerraron con vend. a 21 2|8 para Marzo 11.

**Central de Minas.** — Comp. por 100 accs. a 11 3|4 al contado y vend. por 800 a 12, para Marzo 11.

**Totoral.** — A 38 1|2 para Marzo 11 hay comp. por 200 accs. Cerraron con comp. a 40 para Marzo 11.

**Pargas.** — Comp. por 100 accs. a 62, para Marzo 11.

**Vacas.** — Interés por vender 1.000 accs. a 7 3|4.

**SOCIEDADES SALITRERAS**

**Autofagasta.** — Vend. por 1.000 accs. a 239 3|4, para Marzo 11. Cerraron con trans. a 237, para Marzo 11.

**Peñón.** — Vend. por 500 accs. á 24 para Febrero 26. Cerraron con trans. 23 1|2 para Marzo 11.

**Lastenia.** — A 106 para Marzo 11, hay comp. por 100 accs.

**Galicia.** — Comp. por 200 accs. a 57 1|2 para Marzo 11 y vend. por 200 a 59 para Feb. 26.

**INDUSTRIALES**

**Cemento Melón.** — Vend. por 200 accs. a 38.

**Elect. Ind.** — Vend. por 100 accs. a 116.

**Gas de Santiago.** — 20 y 15 accs. se pidieron a 100.

**Laboratorio Chile.** — Vend. por 100 accs. a 88.

**Vidrios.** — A 245 se ofreció vender 30 accs.

**Tabacos.** — Vend. por 200 accs. a 85.

**Viña.** — Comp. por 100 accs. a 67 al contado y 200 a 68 para Marzo 11 y vend. por 200 a 68 para Febrero 26.

**Tattersall.** — A 178 se ofreció vender 10 accs.

**OPERACIONES EN VALPARAISO**

**1.a rueda**

270000 Caja 8 por ciento, 101 1|4.
200 Tabacos, 84.
200 Lastenias, Marzo 11, 106 1|2.
2800 Lastenias, Febrero 26, 105 1|2.
500 Lastenias, Marzo 11, 107.
1900 Loas, Marzo 11, 124.
200 Loas, Febrero 26, 123.
700 Llallagua, Febrero 26, 529.
500 Lastenias, Febrero 26, 105 1|4.
300 Antof., Febrero 26, 238.
200 Lastenias, Marzo 11, 106.
3300 Lastenias, Marzo 11, 106 1|4.
800 Lastenias, Febrero 26, 105.
500 Llallagua, Marzo 11, 525.

**2.a rueda**

100 Santa Rita, Febrero 26, 11 3|4.
400 Llallagua, Marzo 11, 527.
300 Pargas, Febrero 26, 65.
1100 Antof., Marzo 11, 242.
600 Loas, Marzo 11, 121.
2000 Viñas, Febrero 26, 67 1|2.
200 Viñas, 66 1|2.
800 Peñón, Fbro. 26, 24 1|4.
400 Antof., Marzo 11, 242 1|2.
200 Antof., Fbro. 11, 239.
500 Lastenias, Marzo 11, 105.
200 Lastenias, Marzo 11, 104 3|4.
600 Lastenias, Marzo 11, 106.
400 Castilla, Marzo 11, 24 1|4.
100 Penco, Fbro. 26, 65.
400 Peñón, Marzo 11, 24 1|2.
200 Penco, Fbro. 26, 65 3|4.
600 Araca, Marzo 11, 85.
200 Araca, Fbro. 26, 84 3|4.
500 Antof., Marzo 11, 241.
500 Loas, Marzo 11, 123 3|4.

**LETRAS**

1.a rueda, vend. 14 25|32, comp. 14 13|16.

2.a rueda, vend. 14 27|32, comp. 14 7|8.

**ORO**

1.a rueda, vend. 91.20, comp. 91.
2.a rueda, vend. 90, comp. 89.50.

**CABLEGRAMA SOBRE COTIZACION DE METALES RECIBIDO AYER EN LA BOLSA**

Estaño £ 388.10.0. al contado, £ 389.0.0. a plazo.

Cobre £ 119.15.0 al contado, £ 122.0.0 a plazo.

**COMPAÑIA ESTAÑIFERA DE LLALLAGUA**

Telegrama recibido de la Administración General de Llallagua de fecha 8 de Febrero de 1920:

Producción habida hasta el día Sábado 7, 10,934 quintales.

Despachado a la costa, 12,858 quintales.

Existencia en bodega en Catavi, 14,341 quintales.

Altura del agua en el muro del tranque, 60.40 metros.

Santiago, 12 de Febrero de 1920.

## BOLSA DE PRODUCTOS

**SANTIAGO**

**Operaciones efectuadas en la rueda de hoy.—Todos los precios son por quintal métrico, con saco, salvo estipulación contraria**

OFERTAS Y DEMANDAS

Cebada.—Vendedor de chevalier, a 29, Alameda, cosecha.

Vendedor de forrajera, a 23, Alameda, cosecha.

Comprador, de forrajera, a 22.75, Alameda, cosecha.

Papas.—Vendedor de amarillas, a 12.75, sin saco, en estación próxima.

Sacos.—Vendedor de cebaderos, a $ 0.91 con 8 por ciento de descuento, en Santiago.

TRANSACCIONES REGISTRADAS

Trigo blanco.—10,000 sacos de trigo sur, sin saco, a 35, en Providencia, cosecha.

TRANSACCIONES EN RUEDA

1,000 sacos cebada forrajera, a 23, Alameda, cosecha.

2,000 sacos cebada forrajera, a 23, Alameda, cosecha.

Trigo centro.—Vendedor a 37, sin saco, Providencia, cosecha.

Comprador, a 35.50, sin saco, Providencia, cosecha.

Santiago, 12 de Febrero de 1920.

El Secretario.

# GUIA
## DE CORREDORES DE LA BOLSA DE COMERCIO

**LUIS RAMIREZ SANZ, AUGUSTO OVALLE CASTILLO**
Bandera 55. — Teléfono 2511.

**CARLOS DUVAL**
Bandera 57. Int. 11. Teléfono 1812

**OSCAR VALENZUELA VALDES**
Bolsa de Comercio. Int. 20. Tel. 2556

**RAFAEL UNDURRAGA OVALLE**
Bolsa Comercio. Of. 32. Tel. 2200

**FRANCISCO Y ALBERTO HUERTA CIFUENTES**
Calle Bolsa 66. Int. 24. Teléf. 1118

**ALBERTO ROJAS H. RAUL BORIES L.**
Calle Bolsa N.o 60. Int. 23

**RICARDO VALDES**
Bolsa Comercio. Of. N.o 33. Tel. 3194

**FLORENCIO VILLAMIL C. Y CIA.**
Calle Bolsa 82. Int. 31. Tel. 2664

**IRARRAZAVAL Y SUTIL**
Bandera 65. Teléf. 26. Casilla 2853

**PEREIRA Y VALDES**
Calle de la Bolsa N.o 39

**ROBERTO EYZAGUIRRE**
Morandé 227. Tel. 1682. Casilla 476

**JOSE URETA VALDES Y CIA.**
Bolsa Comercio 21. Teléfono 3338

**HECTOR HERREROS, DOMINGO AMUNATEGUI**
Bandera 71. Casilla 3149

**JORGE Y RICARDO ASTABURUAGA LYON**
Calle de la Bolsa 74. Int. 27. Tel. 3444

**ARTURO WALKER**
Moneda 1120. Teléfono 3435

**AGUSTIN LLONA C., VICTOR UGARTE A.**
Calle Bolsa 49. Cas. 2841. Tel. 148

**JULIO RIPAMONTI, RAMON ACHONDO**
Bandera 73. Casilla 192. Teléf. 3428

**ALBERTO FABRES**
Morandé 327. Casilla 158. Tel. 918

**LUIS ARIZTIA S., ROBERTO DONOSO B.**
Bandera 78. Gal. de la Bolsa, Of. 20

## MATADERO PUBLICO

**ENCIERRA DE HOY**

13 de Febrero.

**Ganado mayor**

| | |
|---|---|
| Bueyes | 39 |
| Novillos | 24 |
| Vacas | 218 |
| En vara | 43 |
| Total | 324 |

**Ganado menor**

| | |
|---|---|
| Corderos | 881 |
| Id. en vara | 78 |
| Cerdos | 87 |
| Terneros | 38 |
| Id. en vara | 1 |
| Cabros | 19 |
| Id. en vara | 1 |
| Total | 1105 |
| Total general | 1429 |

**PRECIOS DE LAS CARNES**

12 de Febrero.

| | | | | |
|---|---|---|---|---|
| Carne buey | 1.a | 1.18 | a | 1.22 |
| Id. id. | 2.a | 1.05 | a | 1.15 |
| Id. id. | 3.a | 0.60 | a | 0.90 |
| Id. novillo | 1.a | 1.15 | a | 1.18 |
| Id. id. | 2.a | 1.05 | a | 1.12 |
| Id. id. | 3.a | 0.60 | a | 0.90 |
| Id. vaca | 1.a | 1.18 | a | 1.22 |
| Id. id. | 2.a | 1.08 | a | 1.15 |
| Id. id. | 3.a | 0.60 | a | 0.90 |
| Id. cordero | 1.a | | a | 1.40 |
| Id. id. | 2.a | 1.20 | a | 1.30 |
| Id. id. | 3.a | 0.80 | a | 1.00 |
| Id. oveja | 1.a | 1.10 | a | 1.20 |
| Id. id. | 2.a | 0.80 | a | 1.00 |
| Id. id. | 3.a | 0.50 | a | 0.70 |
| Id. cabro | | no hubo | | |
| Id. cerdo | 1.a | no hubo | | |
| Id. id. | 2.a | 1.60 | a | 1.70 |
| Id. id. | 3.a | 1.00 | a | 1.40 |
| Grasa en rama | | | a | 1.60 |
| Sebo ovejuno | | 1.00 | a | 1.30 |
| Cuero vacuno macho | | | a | 2.20 |
| Id. id. hembra | | | a | 2.50 |
| Id. ovejuno pesos docena | | 60 | a | 80 |

AGENTE
SE NECESITA,
para importante casa importadora de Nueva York y Buenos Aires. Se prefiere casa ya establecida o comerciante activo y buen conocedor de las principales plazas de ésta.
Excelente oportunidad para quien desee una comisión lucrativa.
Dirigirse a:
G. HANSON
Hotel Savoy. — Santiago

JUAN SEYLER
Saluda atentamente a sus amigos y favorecedores al regresar a este hermoso y hospitalario país que se llama Chile y que yo llamo con orgullo mi segunda patria.
Despues hablaremos de negocio

## CRONICA POLICIAL

**EL SALTEO DE LA AVENIDA ECUADOR.—Ayer es puesto en libertad el detenido Francisco Romero.** — El juez señor Rondanelli, después de haber tomado nuevas declaraciones a los reos en las que se manifestaron de no conocer a Francisco Romero, y no habiendo habido mérito para proceder en su contra, ayer fué puesto en libertad incondicional este individuo que había sido aprehendido en el curso de la semana pasada, en los alrededores del barrio de la Avenida Ecuador.

Respecto de los reos Pérez, Sierra, Tapia y Núñez, continúan incomunicados.

**JUEZ DEL CUARTO JUZGADO.**—Ayer ha terminado el período de reemplazo, el juez del cuarto juzgado del crimen don Francisco Rosende.

En la mañana de este día pasó a saludarlo a su despacho, el juez en propiedad don Marco Aurelio Aguirre.

El señor Aguirre se hará cargo hoy de su puesto.

**SOBRESEIMIENTO.** — El juez suplente del 4.o juzgado del crimen, don Francisco Rosende, ha expedido últimamente un decreto por el que sobresee al reo Luis Tapia Arancibia, procesado por el homicidio en la persona de Ramón Ortiz, efectuado en la noche del 23 de Enero del año de 1918.

Tapia Arancibia había sido aprehendido en el mineral de Chuchicamata el 20 de Julio de 1919.

**SERVICIOS DE PROFILAXIA.** — Durante el día de ayer la Brigada Sanitaria que trabaja en la Sección de Detenidos, hizo la profilaxia a 76 reos.

Hoy se inaugurará en este mismo establecimiento una sección especial para las detenidas, la que estará a cargo de Iduviges Maldonado.

**POR PEDIR LIMOSNA.** — Ayer fueron puestas a disposición del juzgado de turno Juana y Elena Salazar aprehendidas por la policía por pedir limosna en la vía pública.

Estas fueron tomadas en la calle de Estado esquina a la de Huérfanos.

# TURF

## VALPARAISO SPORTING CLUB

### LOS TRABAJOS DE AYER

### Cancha de arena

Gull, montado por F. Rozas, cotejó 1.000 metros, en 1.4 2|5; después de un regular descanso, repitió igual distancia en 1.6 3|5.

—Salpicón, montado por A. Silva, y Captain, por A. Hotz, pasaron a voluntad una vuelta en 2.3, llegando iguales.

—Trebizonda, conducida por D. 2.o López, pasó a voluntad 1.400 metros, en 1.35.

—Graciosa, manejada por R. Hernández largó 1.200 metros, en 1.21.

—Valmont, conducida por A. Molina, pasó una vuelta y 200 metros a voluntad en 2.17; en los primeros 1.800 metros la acompañó Trajano, llegando iguales.

—Ice, manejada por J. Arancibia, pasó a voluntad 1.400 metros, en 1.37 2|5.

—Dixmude, montada por F. Rozas, largó 1.000 metros en 1.5.

—Bow ,montado por un aprendiz, pasó 1.200 metros en 1.20, en los primeros 800 metros fué acompañado por Pegote, llegando iguales.

—Silver, montado por un aprendiz, atropelló 1.000 metros, en 1.6 2|5.

—Bastián, montado por F. Rozas, trabajó 1.400 metros, en 1.32 3|5; en los primeros 1.200 metros, lo acompañó Golden Glass, llegando iguales.

—Willingly, montado por A. Silva, pasó a voluntad una vuelta y 200 metros, atropellando los últimos 1.400 metros, en 1.36 3|5.

—Petardito, montado por L. Jopia y Flaminia, por un aprendiz, cotejaron 1.000 metros, en 1.5, llegando iguales.

—Glasdtone, montado por A. Molina y His Majesty, por N. Oteíza, pasaron a voluntad 600 metros en 40 2|5, llegando iguales; después de un regular descanso repitieron 1.000 metros, en 1.4, ganando esta vez Glasdtone, por un pescuezo.

—Mary Garden, montada por E. Rodríguez, trabajó 1.400 metros en 1.33 3|5.

—Brougthy Ferry, montado por J. Oregón, y Giacomo, por M. Verdejo, pasaron una vuelta a voluntad, en 2.4, llegando iguales.

—Decano, montado por D. Piña, pasó sin mayor apuro 1.600 metros, en 1.49 2|5.

—Queñe, montado por M. Gamboa, atropelló 600 metros en 39.

—Paimpolaise, conducida por un aprendiz, largó 1.200 metros, en 1.22.

—Gamma, manejada por un aprendiz, pasó 1.400 metros, en 1.34 3|5.

—Pasco, montado por J. Arancibia, y Cachiyuyo por H. Michaels, pasaron 1.600 metros en 1.47, llegando iguales; Cachiyuyo siguió hasta completar la vuelta y 600 metros, en 2.41 2|5, en la primera vuelta marcó 2.

—Minerito, montado por A. Hotz, pasó 1.200 metros, en 1.18 2.5.

—Vístula, manejada por H. Ramírez, largó 1.400 metros, en 1.33 3|5.

—Voyou, montado por S. Vergara, atropelló 800 metros, en 53 2|5.

—Cuncumen, montado por M. Gamboa, pasó al carreron 1.000 metros, en 1.10.

—Hispano, montado por M. Verdejo, movió 400 metros, en 25 2|5.

—Darwin, montado por J. Oregón, pasó una vuelta y 400 metros a voluntad, atropellando los últimos 1.400 metros en 1.36.

—Baratija, manejada por N. Oteíza, movió 600 metros en 38.

—Gladiadora, conducida por R. Meza, largó 1.200 metros en 1.19.

—Cárpatos, montado por R. Pierola, movió 600 metros, en 39 2|5.

—Electron y Vuyu, montados por aprendices, pasaron 800 metros, en 52 2|5, llegando iguales.

## SOCIABILIDAD OBRERA

**Sociedad "Igualdad y Trabajo".**—Con autorización del señor presidente y Directorio de esta Institución se efectuará el 20 del presente en los salones de Instrucción del Centro un curso nocturno de comercio cuyas clases se efectuarán los días Lunes, Miércoles y Viernes comprendiendo en la enseñanza, Contabilidad Comercial (General Agrícola Industrial, etc.), Bureau Comercial, Aritmética Comercial, Redacción Comercial, etc.

Los socios que deseen participar pueden pasar a matricularse durante cualquier día de la semana en las horas de 8 a 9.30 P. M., agradeciéndoles al mismo tiempo poner en conocimiento de sus amigos e interesados la utilidad de esta instrucción.

**Unión Federal de Mueblistas Carpinteros y Ramos Similares.**—Junta general para hoy a las 8 de la noche con el objeto de elegir junta administrativa y otros asuntos .

**Academia Artística "Independencia".** —Cítase a reunión general para el Sábado en su salón Rosario 1112, a las 6 y media de la tarde.

**Unión de Carrejeros, Herreros y Ayudantes.**—Cítase a sesión extraordinaria para hoy a las 8 P. M.

**Centro Estudiantil "Vicente Reyes".**—Cítase a reunión el Directorio para hoy a las 9 P. M., en Blanco Encalada esquina Bascuñán Guerrero.

**Federación Obrera de Chile.—Consejo Federal, Autónomo No. 10.**—Cítase a la comisión de fiestas de este Consejo para hoy a las 7.30 P. M.

**Federación de Pintores y Ramos Similares en Resistencia, San Francisco 180.** —Cítase para hoy a las 8.30 P. M., a sesión extraordinaria a todos los socios que forman los centros Sportivo Pictórico F. C., y el cuadro dramático Hugo Donoso.

**Federación Empleados de Peluquería.** —El Sábado próximo, a las 8.30 P. M., en los salones de la Sociedad Juan Miguel Dávila, 21 de Mayo frente a San Pablo, se verificará el sorteo de la rifa de la Federación.

**Federación Obrera de Chile.— Junta ejecutiva federal.**—Hoy sesión ordinaria a las 8.30 de la noche en Bascuñán Guerrero 542.

**Federación Obrera de Chile.—Consejo Federal Autónomo No. 10.**—Cítase a junta gentral para hoy a las 8 P. M.

**Centro Familiar "La Esperanza".** — En sesión celebrada el Miércoles último se tomaron los siguientes acuerdos:

1.o Se nombró presidente honorario al señor Julio Toledo, en vista que renunció el puesto de presidente.

2.o Se acordó cortar las relaciones con La Instructiva.

3.o Se nombró sub-tesorero al señor Luis Leyton.

4.o Fué elegido presidente el señor Nicomedes Villagra, por mayoría absoluta, y directores los señores Federico Céspedes, Alejandro Díaz.

Se acuerda que el Domingo haya una batalla de serpentinas en honor del presidente honorario.

**Unión de los Tipógrafos.**—El Domingo 15 del actual, se efectuará la elección del nuevo directorio, a las 9 A. M.

—Para las 10 de la mañana de este mismo día cítase a la comisión de contabilidad.

—El directorio sesionará por última vez el día indicado a las 2. P. M.

**Cuadro de Comedias y Zarzuela "Hispano-Chileno".**— El directorio de este cuadro cita a reunión hoy a las 9 P. M., a todo el personal para repartir los roles de el nuevo repertorio de obras que se formará este conjunto.

Local: S. de la Vivaceta, Porvenir No. 775.

**Sociedad la Democracia.**—Hoy junta general a las 9 P. M. Se pone en conocimiento de los socios que desde hoy quedan abiertas las inscripciones para el concurso de vals, que se llevará a efecto el Lunes 16.

**Sociedad la Democracia.**—Cítase a junta general extraordinaria para hoy a las 9 P. M.

**Trabajadores Industriales del Mundo (I. W. W.)**—Para hoy está convocado el Consejo Regional Administrativo de esta corporación en Nataniel 1057, a las 9 P. M.

**Federación Obrera de Chile.—Consejo Federal No. 16 de Comerciantes Ambulantes y Estacionados.**—Cítase a asamblea general ordinaria para hoy, a las 6 P. M.

Local: Mapocho 2037.

**Federación de Chauffeurs.**—Cítase a reunión de directorio para hoy, a las 9 P. M., y al nuevo directorio elegido.

**Cuadro Artístico "El Progreso".**—Se cita a ensayo para hoy 13, a las 9 en punto. Local del Consejo No. 12, Maipú 840.

**Centro Social y Deportivo Unión Teatral.**—La elección del nuevo directorio se efectuará hoy a las 9 P. M., en Artesanos 883.

Sólo podrán tomar parte en la votación los socios que no se encuentren en la calidad de morosos.

**Centro Recreativo "Centenario de Maipo".**—Cítase a junta general para hoy a todos los socios de este centro con el fin de darles a conocer la verdadera situación porque este atraviesa.

Local: A. Varas 91, altos; hora, 9.30 de la noche.

**Federación Obrera de Chile.—Consejo Federal No. 4.**—Cítase a sesión de directorio para hoy a las 8 P. M., en Bellavista 114.

**Federación de Panificadores y Ramos Similares.**—Cítase a reunión para hoy a las 8 P. M., en su local Nataniel 1057 a los secretarios o presidentes de las siguientes sociedades:

Carpinteros en Resistencia, Pintores, Curtidores, Areneros, Estucadores y Sastres.

**Federación Obrera de Chile.**—Cítase a sesión para hoy a las 7 P. M., a todos los asociados de este Consejo.

**Comité Pro-Presos por cuestiones sociales.**—Cítase a reunión general extraordinaria a todos los delegados ante este comité, hoy a las 8.30 P. M., en Nataniel 1057.

**Igualdad y Trabajo.**—Con un novedoso programa se efectuará el Sábado la gran velada que el nuevo directorio ofrece a los socios y sus familias, con motivo de la inauguración de sus labores.

La comisión de fiestas y el directorio ha trabajado activamente por el éxito de esta velada, contando con el concurso de numerosos aficionados.

Se ruega llegar a las 9 de la noche porque a esa hora se iniciará el programa.

**Federación Obrera de Chile.—Consejo Federal No. 12, Maipú 830.**—Este Consejo en sesión celebrada el 10 del presente, nombró su nuevo directorio que regirá el presente año:

Secretario general, señor José Vergara; id. correspondencia, señor Egidio Beltran; id. acta, señor Daniel Soto; tesorero, señor Olegario Pérez; sub-tesorero, señorita Zenaida Opazo; vocales, las señoritas María Zúñiga, Berta Saavedra, Victoria Echeverría; bibliotecario, señor Oscar Maldonado.

Delegados ante la Junta Provincial, los señores Luis Pavez, Antonio Aracena.

También se cita a junta general extraordinaria para hoy, a las 7 P. M., en el salón, Maipú 830.

# Avisos Clasificados

## OFRECEN EN ARRIENDO

**ARRIENDO DEPARTAMENTO** tres piezas a señoras honorables, solas. Rancagua 41.

**ARRIENDASE PIEZA, PRECIO** módico. Cochrane 60. 4082-F-13

**ARRIENDASE DEPARTAMENTO** dos piezas a persona honorable. Riquelme 1035. 4079-F-14

**ARRIENDO ESPACIOSA PIEZA** para dos o tres personas, Serrano 94. 4093-15-f

**ARRIENDASE CASA SAN FRANcisco** 1072. Canon: $ 200, 14 piezas. Tratar: Av. Matta 1163. 4088-13-f

## ACCIONES Y BONOS

**COMPRO ESTACAS SALITRERAS** ofertas por carta a Gustavo Ried, Compañía 1065, Oficina 8. 4027-f-13

## AUTOMOVILES Y CARRUAJES

**VENDO DOS AUTOS CAMIONES** con carrocería de pasajeros y carga, y fleta 2 mil kilos, tratar: Avenida Matta 829. 4066-f-14

## ALHAJAS

**ALHAJAS CON BRILLANTES** del valor que sean, compra. Estado 56. 15-F

**ANTIGUA CASA COMPRADORA** brillantes. Estado 56. Hace negocios rápidos, pago instantáneo. 3800-f-15.

**COMPRO ALHAJAS CUALQUIER** valor, el más alto precio. Estado N.o 273. 29

**PLATINO, ORO O PLATA PARA** fundir, compra permanente. Estado 56. 15-F

**SE COMPRA ORO, PLATA Y** platino, pago buen precio. San Antonio 18. 29.

## AVICULTURA Y CULTIVOS

**COLMENAS, CERA ESTAMPADA,** todo útiles apicultura, Aróstegui Manuel Rodríguez 854. 3318-14-F

## COMPRA VENTAS DENEGOCIOS

**BOTICA O DROGUERIA EN** cualquier pueblo ,fuera de Santiago, compro ofertas. Correo Central X. X. 4087-F-15

**GRAN OCASION POR VIAJE A** Europa. Vendo heladería, cafetería, y pastelería, bien acreditada, contrato largo de arriendo, tratar: San Francisco 1099. 4065-f-14

**POR NO PODERLO ATENDER** su dueño, vendo o cambio por sitio, negocio de abarrotes, con poco capital. Lord Cochrane, 602. 4086-F-15

**PELUQUERIA HIGIENICA CON** cigarrería, en barrio comercial, con derecho de llave, vendo por ausentarme. San Diego 1412. 4030-f-14

**SE VENDE LAVANDERIA, SAN** Isidro 219. 4044-13-F

## COMPRA VENTAS VARIAS

**"LA GRAN OCASION" COMPRA** a domicilio toda clase de ropa y calzado, fuera de uso de caballero, dirigirse, a Custodio Aguilera, pago buenos precios, San Pablo 2270. 2909-d-31-1920

**BICICLETA BUEN ESTADO $ 130** vendo Prat 287. f-13

**BARATO VENDO VENTANA, REja,** cierro cuatro postigos, Nataniel 997. f-13

**CONEJOS ANGORA. — SE NEcesita** un par. Ofertas a 'Galgo", LA NACION. 4096-15-f

**ESTABLO CENTRAL MODERNO** con o sin vacas. Verlo, tratar García Reyes 441. 4042-f-13

**GALGO RUSO. — NECESITASE.** Ofertas a 'Galgo", LA NACION. 4095-17-f

**HUESOS DE TODAS CLASES,** compro, pagando los mejores precios. Gálvez 1737. 3593-f-29

**IMPRENTA DE OBRA CON BAStante** clientela, véndese toda o los tipos separado. San Diego 846. 13-F

**LLEGARON QUILAS DE 1.a CLAse,** Barraca República. 4077-F-14

**PESOS, CUATROS Y CHAUCHAS** 0,5 se paga el mejor precio. San Antonio 18. 3927-m-1.o

**PATENTE AUTO PARTICULAR** compro, Mapocho 4259. f-13

**REALIZO CABALLO Y YEGUA** tiro solo. Coche cuatro ruedas perfecto estado. San Ignacio 1388. 4091-13-f

**SEÑORES HACENDADOS, CARpas** tela-buque, para carretas, cambio por sandías, melones, leña, etc. Mapocho 3204. 4067-f-13

**SASTRERIA E. DINTRANT. REcíbense** hechuras. Telas inglesas. San Antonio 142. 10-Marzo

**SE VENDEN TRES VIDRIERAS** 2 grandes y una chica, propia para guardar libros o para cigarrería completamente nuevas, verlas, calle Blas Cañas 477. 4094-15-f

**TECHO AMERICANO ACANALAdo,** $ 3 planchas, Aróstegui Yaneti, Manuel Rodríguez 854. 3319-f-14

## COMPRA VENTAS DE PROPIEDADES

**COMPRO CASA, COMUNA PROvidencia,** hasta ocho mil pesos. Casilla 7575. 4042-13-F

**OCASION PARA HACERSE PROpietario** de sitios plantados, bien situados, con luz eléctrica y agua potable y con carro eléctrico a la puerta. Por conclusión de negocio realizaré un lote de más o menos 150 metros de frente por 40 de fondo, con árboles frutales. Situados en calle con grandes árboles de sombra y rodeados de chalets y buen vecindario. Se venden sitios del frente que se deseare y con facilidades de pago. Se aceptaría una oferta razonable por todo el lote, por pago al contado. Para verlos tomar carro Imperial del F. C. a San Bernardo y bajarse en paradero "Vergel", tres cuadras paradero el Llano. y dirigirse al mayordomo Silva. — Plano y por datos: Guzmán, Silva y Cía., Huérfanos 1243. 14-F

**$ 20,000 VENDO CITE CON 36** habitaciones con frente a 3 calles, doy facilidades de pago, Maipú 1198. 4056-f-14

## DIVERSOS

**AGENCIA DE "LA NACION".** Portal Edwards 2748, recibe avisos hasta las 9.30 P. M.

**AGENCIA DE "LA NACION" SAN** Diego 1188. Se reciben avisos hasta las 9.30 P. M.

**DIENTES OBSCUROS, TRATAmiento** eficaz. Dentista, Moneda No. 1037. f-26

**LA VIRGEN DE MONSERRAT,** San Diego 23. Ofrece a precios sin competencia almohadas, almohadones, colchones, cojines, catres, campaña, sommiers, sobrecamas, lanas en rama, fibras textiles para rellenos. Refacciones de colchones, sobrecamas. Precios reducidos para entidades benéficas y obras meritorias. 3915-15-f

**REPRESENTACIONES. — PERsona** seria y que puede ofrecer garantías solicita representaciones y comisiones para toda clase de negocios, para la ciudad de Iquique. Dirigirse a Casilla N.o 7, Iquique. 14-F

## HOTELES Y PENSIONES

**ARRIENDASE DEPARTAMENTO** y pieza balcones, con pensión. Arturo Prat 251. 4096-f-13

**ARRIENDO PIEZAS CON PENsión,** doy pensión mesa. García Reyes 54. Marzo 6

**ARRIENDASE EN CASA HONOrable** pieza con pensión. San Francisco 92.

**BUENA PENSION DE MESA CAsa** respeto. Esmeralda 878. 13-F

**CASA EXTRANJERA RECIBE** pensionistas niñas. Una cuadra Escuela Profesional. San Isidro 61. 4037-f-18

**CASA RESPETABLE ARRIENda** piezas amobladas balcón calle con pensión. Santo Domingo 1150. Marzo 6

**ESPLENDIDA PENSION, PIEZAS** amobladas, calle, desde 90, baño. Esmeralda 829. 4047-13-F

**FAMILIA ALEMANA ARRIENDA** lindas piezas con excelente pensión a matrimonio o caballeros honorables, San Diego No. 79. 4072-f-13

**FAMILIA OFRECE BUENA PIEza** calle, con pensión. Recoleta 287. 4090-13-f

**IMPERIAL MEUBLE. CASA REsidencial** para pasajeros. Lujosos dormitorios. Moneda 977, esquina Ahumada. 3890-m-4

**$ 70 PIEZA CHICA AMOBLADA** con pensión a joven serio. San Ignacio 452. 4092-13-f

## INSTRUCCION

**CONTADOR PREPARO EN UN** mes. Profesor Villarroel. Moneda No. 1118. 3352-f-15

**CURSOS INGLESES ESPECIALES** de tres meses para cuatro personas. Empiezan el 16 de Febrero. Enseñanza y pronunciación perfecta adquisición rápida del idioma. Profesor londinense, 535 Teatinos 535, Casilla 3621. 4074-f-17

**CONTABILIDAD, ARITMETICA** Comercial, castellano, redacción mercantil, francés, inglés, taquigrafía, escritura máquina, legislación, moral, caligrafía, enséñase por $ 30 y $ 17.50 mensuales, según curso, todos los ramos. Instituto Mercantil, Bandera 287. Clases todo el año. También cursos especiales para señoritas. f-17

**CURSOS INDIVIDUALES, 1.o A** 6.o años, antiguos y concéntricos; excelente profesorado. Instituto Mercantil, Bandera 287. f-17

**ENGLISH AN SPANISH TRANSlations.** Correspondence, etc. Intérprete, 535 Teatinos Street 535. 4029-f-17

**ENGLISH TAUGHT QUICKLY** and thoroughly by London Professor. Perfect pronunciation. Spanish spoken fluently. —Londoner. 535 Teatinos 535. 3986-16-f.

**EXAMENES UNIVERSITARIOS:** preparamos. Numerosos certificados, aprobación. Instituto Mercantil, Bandera 287. Teléfono Inglés 273, esquina Huérfanos. f-17

**INGLES! PROFESOR LONDInense** con espléndidas referencias, da clases particulares a domicilio y en sus oficinas (muy centrales). Enseñanza rápida, práctica, teórica. Idioma dominado en corto tiempo. Pronunciación perfecta. Traducciones. Correspondencia. Conversaciones. Literatura. Preparación para los negocios, viajes. Repasos exámenes. Exito. Londoner, 535 Teatinos 535. 4028-f-17

**LICEO CHILENO, PLAZA YUNgay.** Matrícula abierta. Internado. Externado, medio pupilaje. Exámenes válidos en el mismo establecimiento ante la comisión universitaria. Laura y Hortensia Vargas. 4041-f-25

**NOVELAS, MANUALES INDUStriales,** diccionarios, libros de estudio, compro. San Diego 371. 3932-f-15

## MEDICINA

**"ANTIGONOCOCICO", CURA** blenorragia, gonorrea, leucorreas, ardor orina, purgación. Carmen 766. f-20

**DENTISTA: CARMEN 766, EXtracciones** indoloras, trabajos elegantes, rapidez, facilidades pagos. f-20

**¿ESTA ENFERMO? TOME INMEdiatamente** Jarabe Dr. Henry. Sanará. Carmen 766. f-20

**GONORREAS, CURACION INFAlible,** sin dolor con Inyección Ideal. Droguería Francesa, Ahumada 243 4023-f-14

**NEURASTENIA SEXUAL. ENVIE** treinta pesos, doctor A. Dargaux, casilla 3135, recibirá poderoso medicamento nuevo curar impotencia. 4057-f-15

**NERVIOSOS, NEURASTENICOS.** Cansancio cerebral, impotencia. Su gran remedio "Cerebrol", llegó, Daube y Cía. y Boticas surtidas. 21-F

**PIORREA ALVEOLAR (DIENTES** flojos). Curación segura con "Creosolina". Moneda 1037. f-26

**"STHENOSINA", ANTI-NEURAStónico,** reconstituyente, nutritivo, indispensable para los enfermos. Carmen 766. f-20

**"SOBERANAS", QUITAN INStantáneamente** dolores cabeza, neuralgias, muelas, influenza. Carmen 766. f-20

**TOS CONVULSIVA, TOS REBELde, cura rápidamente Jarabe NO MAS TOS.** 4024-f-14

## MAQUINARIAS E INDUTRIAS

**MOTOR FIJO, 10 H. P. CON** caldero tubular, vende: Estado 63. C. Acuña.

**MAQUINA PARA HACER HIElo,** "Remington", chica, apropiada hotel, hospital o casa campo, vende: Estado 63. C. Acuña.

**MARMOLERIA CEPPI. — EJEcuta** toda clase de trabajos en mármoles. Gran surtido de mármoles de color. Precios módicos. Castro 78. Casilla 1263. 4088-15-f

**MOTOR HORIZONTAL DE 3 HP.** a vapor, compro, Castro 78. Casilla 1263.

**MOLINO VIENTO "CHALLENce"** con bomba, cañerías, vende: Estado 63. C. Acuña.

**PRENSA HIDRAULICA DE 150** atmósferas, para ladrillos, compro, Castro 78. Casilla 1263.

**TUPI, 60 por 60, CON ACCESOrios,** vende Estado 63. C. Acuña.

**BANCOS DE FIERRO PARA ESmeril** o sierras, vende: Estado 63. C. Acuña.

**TAPADORAS DE BOTELLAS,** vende. Estado 63. C. Acuña.

**SIERRA HUINCHA GRANDE,** de fierro, vende: Estado 63. C. Acuña.

## MUEBLES Y VARIOS

**COMPRO MUEBLES, ALFOMbras,** espejos, piano, dormitorio, comedor y muebles sueltos, pago muy bien, al contado. Santo Domingo 2222 4018-f-15

**FABRICA DE MUEBLES LA NAcional.** Hacemos dormitorios de uno, dos y tres cuerpos; dormitouno, dos y tres cuerpos, dormitoble americano, escritorios de roble americano. Muebles en todos los estilos, precios muy convenientes. Damos facilidades de pago. Purísima 283. f-29

**MOSTRADORES DE 2.50 MEtros,** lingue, véndese San Diego No. 1063. 4075-f-13

**PIANOS, AUTOPIANOS, COMPRO** para arrendar, franceses, $ 300, $ 500. aún deteriorados; alemanes, americanos, inclusos cola, clavijero metálico, $ 800 arriba; autopianos, convencionales, al contado. Iré aún fuera Santiago. — A. Flores, Estado 54. F-12

**RICO PIANO, AFAMADA MARCA** "Neumayer", tipo concierto, clavijero bronce, armadura acero, vendo flamante, $ 1.350. Prat 226.

**SE NECESITAN DOS EMPLEAdos** que sean entendidos en carpintería, con buenas recomendaciones. Presentarse al Circo Strong Man. 4084-F-15

## OCUPACIONES

**CHAUFFEUR MECANICO CON** certificados de competencia y honradez se necesita. Tratar: de 3 a 6 P. M., en San Ignacio 423. 4062-f-14

**CAJISTAS DE REMIENDO Y** prensistas, se necesitan en San Francisco 465. 4085-F-14

**CARPINTEROS EN PUERTAS,** necesita. Barraca República. República 717. 4078-F-14

**CERRAJEROS NECESITO, FAbrica** de cocinas Vergara 788. 4064-f-13

**CARPINTEROS MUEBLISTAS,** necesitamos. Trabajo permanente. Pagamos los mejores jornales. Talleres completamente modernos. Maestranza 755. 4070-f-17

**EL GABINETE FOTOGRAFICO** del Cerro Santa Lucía, necesita una niña que entienda desarrollo de planchas y retratos. Una ayudanta que entienda algo del trabajo, con recomendación de honradez. Presentarse de 8 a 9 A. M. 4080-F-14

**JOVEN DE DIECIOCHO AÑOS,** competente en teneduría de libros y con buena caligrafía, necesítase. Delicias 2628.

**JOVENCITO PARA DILIGENcias** de oficina y con buena caligrafía, necesítase. Delicias 2628. 4081-F-13

**JOVEN PARA AYUDANTE DE** trabajos de oficina, con alguna práctica, necesítase. Dirigirse Casilla, Correo 341. 13-F

**MUEBLISTAS Y CARPINTEROS,** necesítase en San Diego 1063. 4076-f-13

**MUY BUENOS OPERARIOS DE** obra grande necesito. Estado 120. 4059-f-16

**NECESITO EMPLEADA PAGO** buen sueldo, que sea de respeto. Maipú 9. f-13

**NIÑA PARA LAS PIEZAS Y UN** niño, se necesita. Brasil 621. 13-F

**NECESITO UN JARDINERO DE** profesión para una quinta grande bien regada y plantada en Valparaíso. Dirigir cartas con amplios informes y detalles a Casilla N.o 367, Valparaíso. f-15

**OFRECESE SEÑORITA PARA** acompañar familia aquí o fuera con buenas recomendaciones. Ñuble 1033. 4058-f-13

## OBJETOS PERDIDOS

**LLAVES PERDIDAS, GRATIFIcaré** a las personas que las devuelva a San Pablo 2464. London Garage. 4083-F-13

## PROFESIONES E INDUST

**ANA MICHAND CH., MOD** confecciona trajes a precio dicos, Bulnes 38.

**DENTISTA, MONEDA 103** paduras con porcelana, Im perfecta.

**MODAS, CONFECCIONES PA** señoras en sastrería, y fan Deshilados. Maestranza 285. 3321-

**PROPIETARIOS: SE EJECUTA** hermosos chalet modernos, atienden trabajos fuera de Sa go. Consultar precios Prieto 17 3971-

**THE AMERICAN VACUM CLE** ner. Limpia y lava toda cla alfombras. Purísima 283, tel 2337.

**ZURCIDOS INVISIBLES, E** cialidad virar trajes ca ros, transformaciones. 1158.

**ZURCIDOS INVISIBLES, E** cialidad virar trajes caballe limpian y transforman Maestranza 285.

## PROPUESTAS

**DIRECCION GENERAL** Obras Públicas.—Postérgase ta el 16 del presente a las 2 P la apertura de las propuestas didas para la construcción d obras de embalse de las lag del Planchón, ubicadas en la vincia de Curicó. Las propu se abrirán en la Dirección Ge Bases y antecedentes pueden sultarse en la Inspección Ge de Regadío, Bandera 46.—Sa go, 9 de Febrero de 1920.—El **cretario General.**

**DIRECCION GENERAL** Obras Públicas.— Se piden puestas públicas para ejecuta obras de aducción para el a tecimiento de agua potable de Felipe, Los Andes y poblac intermedias y ...ra el sumi de los materiales necesarios. propuestas se abrirán el 10 de yo próximo, a las 15 horas, Inspección General de Hidrá oficina, en que los interesados den consultar las bases de ción y los diversos antece del proyecto.—El Secretario Ge ral.—Santiago, 9 de Febrero 1920.

**MUNICIPALIDAD DE CONC** ción. — Propuestas. — De con midad con lo acordado por la Municipalidad en sesión de presente mes, se piden propue por 110,000 kilos pasto alfalfa primer corte; por 200,000 kil pasto alfalfa de 2.o corte, y 1 kilos de afrecho, para forraje ganado de la Policía de Aseo. C diciones pueden consultarse mente en la Oficina del jefe de cha policía, en el Palacio Con rial. Las propuestas se abrirá la Sala de la Alcaldía a las 11 ras (3 P. M.), del día 17 de Febre ro próximo, ante la Junta de A caldes y los interesados que curran. — Concepción, 20 de En ro de 1920. — El Secretari

**MINISTERIO DE GUERRA.** — **Propuestas.** — Se piden propue tas públicas para la provisión los siguientes artículos destinad para el servicio de las tropas d Ejército: Toallas, servilletas, a pargatas, calcetines, agujas, esc billas de ropa, escobillas de ca zado, hilo, frazadas de lana, cobillas de crin, escobillas de ma. Las propuestas se abrirá el Departamento Administra el día 12 de Febrero próxim las 15 horas (3 P. M.). Bases demás antecedentes pueden co sultarse en la Oficina General d Vestuario y Equipo del Ejérc Santo Domingo N.o 3317. — E **Jefe del Departamento Admi trativo.**

## JUDICALES

**EXTRACTO.—POR ESCRITURA OT** gada con esta fecha ante mí, Almarza Z., Notario Suplente del pietario don José Vicente Fabres, decreto judicial, los señores Menéndez, Pedro Farrés y Pedr menkamp, industriales, de este cilio, han disuelto la Sociedad Com Colectiva que con el objeto de e la industria de fabricación y co do tacos de madera para calzad maron por escritura extendida a Notario don Jorge Errázuriz T diecisiete de Septiembre de mil n cientos diecinueve, y que giraba plaza bajo la razón social de dez, Farrés y Blumenkamp".— E vo y pasivo lo toma a su cargo sé Martínez Tristán, quien comparece en la escritura aceptá Santiago, cuatro de Febrero de m vecientos veinte.— Manuel Alma Notario.

## BOMBAS

**11.a COMPAGNIA DI POM** Pompa Italia. — D'ordine re cito alla sezione gallo a alla sezione pompa, ad e per Domenica 15 del corrien ore 9 del mattino. Riunione Ersiglia; uniforme con pa bianchi. — Aiutante.

---

## FOLLETIN (11)

# MARCELA

### Por Augusto Maquet

—Mi amigo, mi bienhechor—balbució llorando;—yo no soy un monstruo de ingratitud. ¡Cuenta conmigo hasta la muerte!

Y, distraídamente se puso en el bolsillo el testamento.

Mientras tanto el caballero se calzaba las botas.

—Todo queda olvidado, primo Medardo—díjole con acento magnánimo.—Envíame a París la respuesta de los Blinais, con todo sus detalles; mis señas están en el papel que conservas. Y puesto que somos ahora compañeros de armas, ¡ojo al Cristo!

Medardo lo acompañó hasta la puerta y le abrió la portezuela de la silla de posta.

José desapareció en medio del strépito de los caballos y de las ruedas, y su despedida fué una sonrisa maligna.

—¡Ah, angelitos de **Las Verdes Hojas**—iba pensando, — creo que vais a tener una serpiente en vuestro paraíso!

VI

Por más tranquilo que aparentase estar el vizconde Beltrán, al día siguiente le faltó tiempo para correr al estudio del sucesor del procurador de su padre que intervino en la compra de **Las Verdes Hojas.**

La actitud melancólica y las perpetuas alusiones del conde Gilberto a lo que acababa de ocurrir, mantenían en el espíritu del hijo algunas inquietudes que no quiso comunicar ni a Marcela.

Esta, entregada por completo a su misión de consoladora del anciano, procuraba reconfortar su moral quebrantada por aquel golpe que amenazaba el bienestar y paz de toda la familia.

Beltrán encontró el estudio del procurador muy embarullado. Los documentos relativos a la adquisición de **Las Verdes Hojas** yacían en una carpeta gigantesca, mezclados con un montón de papeles, de títulos y de expedientes.

El sucesor del estudio no había hecho aquella operación y no podía suponer que podiera dar lugar a reivindicaciones: tanto era así que ni siquiera había pensado en dar un vistazo a la obra de su antecesor.

El conde Gilberto nunca creyó tampoco necesario proveerse de un extracto del contrato ni de una copia de la escritura. Hacía ocho años que el título dormía en medio del polvo y de la polilla.

Beltrán se estremeció al ver ese examen del expediente. Halló los principales documentos. Se releyó el acta de la substitución, que fué declarada con regla perfecta, y Beltrán se extremeció al ver ese nombre de José Estrigny, ese nombre funesto, sobre el cual su pobre padre, niño apurado en gozar con su juguete, no puso maldita atención.

El acta de defunción del menor, del pupilo de Estrigny, figuraba en el expediente; pero no se encontró la fe de defunción del caballero revindicante. En vano Beltrán, ayudado del procurador y de sus dos escribientes, rebuscaron y removieron montañas de papel sellado, abriendo y vaciando cajones, armarios y estantes, el documento aludido no pareció.

Se estudió el acta de la venta. Allí decían claramente que, a consecuencia de la defunción de Antonio Luis, barón de Ormans, menor de edad, y de José de Estrigny, la propiedad substituía volvía a pertenecer a la Baronesa, pudiendo ésta disponer de este bien como lo estimara conveniente, etc. Pero la prueba de ese fallecimiento del substituído, ¿dónde estaba? ¿Existió alguna vez? ¿Se la hizo desaparecer? ¿Cuándo? ¿Cómo?

Beltrán, hombre serio, se alarmó al ver que no tenía en su mano ese arma decisiva. Si la muerte de José no fué auténticamente probada al adquiriente de la propiedad substituída, resultaba que se había realizado la compra sin tener derecho a ello.

El procurador, viendo el disgusto de aquel cliente de importancia y susceptible, resolvió alejar la tormenta. Era imposible que ese documento se hubiese perdido o hubiese sido substraído del estudio. Estas cosas no ocurren en bufetes de reconocida honorabilidad. Posiblemente la pieza esa nunca fué presentada; tal vez se cometió un error al redactar la escritura. Sin embargo, el señor Radier (el predecesor) no era un hombre ligero, era un hombre de ley muy capaz; pero ¿quién es infalible? Si falta había, en suma, de ella era responsable el señor Radier y no él.

Y cuando, desorientado por aquella salida, Beltrán pensó que el señor Radier ya no existía, y así lo manifestó a su sucesor en el estudio, el nuevo dueño del bufete se puso a consolar al cliente, prodigándole frases de esperanza.

¿Qué podría temer el propietario de **Las Verdes Hojas**? ¿La baronesa de Ormans, la vendedora, ¿no había certificado la muerte de su hijo en el contrato y la del substituído Estrigny? ¿No estaba acaso el comprador perfectamente a cubierto, en regla, mediante aquella declaración?

¿Debía exigírsele algo más? ¿Acaso la responsabilidad verdadera no recaía por completo sobre el vendedor?

Todos estos argumentos del procurador fueron acompañados con muecas de desprecio y apóstrofes dirigidos al demandante ausente.

Finalmente, el procurador apeló a su primer pasante, y éste se murió casi de risa al enterarse de las pretensiones ridículas del caballero Estrigny.

Quedó plenamente demostrado que ese desgraciado reinvindicante no tenía derecho ni sentido común; que ni siquiera hallaría un mal alguacil para que le llevase los escritos; que, en una palabra, todo el mundo podía dormir tranquilo en **Las Verdes Hojas.**

Beltrán halló esas razones convincentes, porque coincidían con las suyas, y por eso no pensó ni un instante en discutirlas ni profundizarlas. El buen derecho tiene esa ventaja que jamás duda de su eficacia.

El vizconde llevó todas esas seguridades a **Las Verdes Hojas.** Se comió con más apetito que el día anterior. Por su parte el procurador no se ocupó más del asunto, y la más dulce tranquilidad volvió a reinar en el dominio de los Blinais.

Cuando se acercó el plazo fijado para la respuesta por el caballero de Estrigny, Medardo se presentó para indagarla. A pesar de su deseo de aparecer en **Las Verdes Hojas** en la correcta y brillante envoltura de un embajador de casa grande, había conservado su casaca verde de los días de miseria. Esta delicadeza no tuvo el éxito que merecía. Sospechoso ante el vizconde y empequeñecido ante el anciano Gilberto, expuso su misión delante unos jueces mal dispuestos. Su exposición fué torpe, y en medio de un silencio espantoso, Medardo se asustaba del ruido de su propia voz. Marcela, que era su recurso ordinario, no se presentó a la visita. Medardo resultó un embajador deplorable, pero es posible que otros más hábiles hubieran fracasado lo mismo.

A medida que aumentaba su desazón, su cortedad, crecía también su humildad, y poco a poco fué rebajando las primeras y exigentes condiciones apuntadas. De las doscientas mil libras que Estrigny fijó como indemnización, hubiera llegado hasta las cincuenta mil que a él le prometiera; pero el vizconde viendo confirmado sus pronósticos, tuvo compasión del triste embajador, le interrumpió en sus torpes explicaciones, diciéndole que si su primo Estrigny tenía necesidad de cincuenta escudos, hubiera sido más honrado pedirlos directamente que recurrir a expedientes que rayaban en estafa.

Esas terribles palabras hicieron levantar la cresta al pobre Medardo, el cual atrevióse a aventurar alguna afirmación acerca de los derechos de su pariente. Beltrán, con el tono severo de un jefe de policía, le preguntó si él llevaba su parte en el negocio y si se hacía solidario de todas las consecuencias.

Medardo esbozó un alegat ro el conde Gilberto, constit dose en tribunal, pronunció l guiente sentencia:

"Visto que una demanda ta traña como inicua se ha p tado el Miércoles 15 del corri en **Las Verdes Hojas,** en pr cia de don Medardo de la M tiére, que no ha protestado n palabras ni con acciones, como natural que hiciera un a amigo de la casa;

Visto que dicha pretensión es absolutamente inútil discut sólo no fué rechazada con b por el supradicho Medardo d Maratiére, si no que se pr nuevamente apoyando como tima esa pretensión absurda, y

"Visto que esta conducta p ba hasta la evidencia una c nidad de opinión y tal vez de terés entre el mencionado Meda y el autor de la reclamación ferencia; y considerando, en co secuencia, que existe hostil flagrante dirigida, en virtud de acuerdo de las citadas persona contra el reposo y la fortuna los habitantes de **Las Verdes Ho jas,** condenamos a Medardo de Maratiére a abandonar el castil en el plazo de cinco minutos y no volver nunca, bajo pena de dos los desaires y perjuicios a qu se ha hecho acreedor."